

ส่วนที่ ๑

สภาพทั่วไปและข้อมูลพื้นฐาน

๑. ด้านกายภาพ

๑.๑ ที่ตั้งของหมู่บ้านหรือชุมชนหรือตำบล

องค์การบริหารส่วนตำบลสระเป็นหน่วยการบริหารราชการส่วนท้องถิ่น เป็น อบต. ขนาดกลาง ตั้งอยู่ที่ตำบลสระ อำเภอยะลา จังหวัดยะลา โดยได้รับการจัดตั้งตามประกาศกระทรวงมหาดไทย เมื่อวันที่ ๓๐ มีนาคม ๒๕๓๙ มีเนื้อที่ประมาณ ๔๑๓ ตารางกิโลเมตร ห่างจากอำเภอยะลาประมาณ ๑๒ กิโลเมตร ห่างจากตัวจังหวัดยะลา เดินทางตามทางหลวงหมายเลข ๑๐๙๑ ระยะทางประมาณ ๑๑๐ กิโลเมตร หรือทางหลวงแผ่นดินหมายเลข ๑๒๕๑ ระยะทางประมาณ ๘๐ กิโลเมตร ตั้งอยู่ที่ราบสูงกว่าระดับน้ำทะเล ๓๐๐ เมตร สภาพเป็นพื้นที่ราบระหว่างหุบเขา มีเทือกเขาล้อมรอบ มีพื้นที่บางส่วนเป็นเนินเขาสูง บางส่วนเป็นที่ราบเชิงเขา มีแม่น้ำยมไหลผ่าน จุดพิกัดที่ N ๖๒๘๕๕๗ E ๒๐๙๒๗๐๓

อาณาเขต

ทิศเหนือ	ติดต่อกับ	อำเภอยะลา	จังหวัดยะลา
ทิศใต้	ติดต่อกับ	ตำบลบ้านมาง	จังหวัดยะลา
ทิศตะวันออก	ติดต่อกับ	ตำบลเชียงม่วน	จังหวัดยะลา
ทิศตะวันตก	ติดต่อกับ	อำเภอดอกคำใต้	จังหวัดยะลา

๑.๒ ลักษณะภูมิประเทศ

ลักษณะภูมิประเทศในเขตตำบลสระ เป็นพื้นที่ราบระหว่างหุบเขา มีเทือกเขาล้อมรอบ บางส่วนเป็นเนินสูง บางส่วนเป็นที่ราบลาดเอียงเขา พื้นที่ส่วนใหญ่เป็นภูเขาสูงและที่ราบริมแม่น้ำยม ซึ่งเป็นแหล่งน้ำธรรมชาติที่สำคัญของตำบล เป็นแหล่งน้ำหล่อเลี้ยงสำหรับการอุปโภคบริโภค และยังเป็นแหล่งน้ำทำการเกษตรของตำบล ซึ่งเป็นอาชีพส่วนใหญ่ของประชากรในตำบลสระ

๑.๓ ลักษณะภูมิอากาศ

ฤดูร้อน เริ่มตั้งแต่เดือนมีนาคมถึงเดือนพฤษภาคม

ฤดูฝน เริ่มตั้งแต่เดือนพฤษภาคมถึงเดือนตุลาคม

ฤดูหนาว เริ่มตั้งแต่เดือนพฤศจิกายนถึงเดือนกุมภาพันธ์

๑.๔ ลักษณะของดินและที่ดิน

สภาพของที่ดิน เป็นดินร่วนปนทราย พื้นที่ของตำบลสระเหมาะแก่การทำการเพาะปลูกพืชหลายชนิด และเหมาะที่จะทำการเลี้ยงสัตว์ ประชาชนส่วนใหญ่ประกอบอาชีพเกษตรกรรม ตำบลสระมีจำนวนพื้นที่ ๙๑,๐๖๖ ไร่ และพื้นที่ทำการเกษตรจำนวน ๒๑,๙๖๘ ไร่ โดยมีพื้นที่ ส.ป.ก. จำนวน ๑๑,๗๑๗ ไร่ ดังตารางที่ ๑.๑

ตารางที่ ๑.๑ จำนวนพื้นที่ในตำบล และพื้นที่ทำการเกษตรตำบลระ จำแนกตามหมู่บ้าน

หมู่ที่	ชื่อหมู่บ้าน	พื้นที่ทั้งหมด (ไร่)	พื้นที่การเกษตร (ไร่)
๑	บ้านท่าฟ้าเหนือ	๒๔,๒๒๕	๒,๐๐๐
๒	บ้านท่าฟ้าใต้	๑๒,๕๐๐	๒,๕๐๐
๓	บ้านสระเหนือ	๑,๒๕๐	๖๕๐
๔	บ้านสระใต้	๗,๕๗๗	๒,๑๔๕
๕	บ้านทุ่งหนอง	๒,๕๐๐	๒,๕๐๐
๖	บ้านหลาย	๙๕๐	๔๕๕
๗	บ้านฟ้าใหม่	๑,๒๘๕	๙๕๐
๘	บ้านราษฎร์พัฒนา	๒,๖๐๐	๒,๖๐๐
๙	บ้านนาบัว	๕,๐๐๐	๑,๕๐๐
๑๐	บ้านเหล่าพัฒนา	๒,๒๘๙	๒,๑๙๙
๑๑	บ้านฟ้าสีทอง	๕,๖๐๐	๑,๖๐๐
๑๒	บ้านสระกลาง	๑๐,๒๙๐	๑,๐๒๙
๑๓	บ้านห้วยกั้งปลา	๑๕,๐๐๐	๑,๘๕๐
รวม ๑๓ หมู่บ้าน		๙๑,๐๖๖	๒๑,๙๖๘

ที่มา : แผนแม่บทการพัฒนาในเขตปฏิรูปที่ดินตำบลระ

๑.๕ ลักษณะของแหล่งน้ำ

- แม่น้ำ** ได้แก่ แม่น้ำยม ไหลผ่านเป็นแหล่งอยู่อาศัยน้ำหล่อเลี้ยงชีวิต ของประชาชน ตำบลสระ
- ลำห้วย** ได้แก่ ๑. ห้วยสระ เป็นลำห้วยผ่านภายในหมู่บ้าน หมู่ที่ ๑๐ หมู่ที่ ๑๒ และหมู่ที่ ๘ ประชาชน ใช้อุปโภค ด้านการเกษตรในครัวเรือน รดน้ำพืชผักสวนครัว มีผู้ใช้น้ำ ๕๖๖ ครัวเรือน
๒. ห้วยแหน หมู่ที่ ๓ เป็นลำน้ำไหลผ่านพื้นที่การเกษตร ใช้อุปโภค ด้านการเกษตรไร่นา สวนผสมมีผู้ใช้น้ำ ๔๕๖ ครัวเรือน
๓. ห้วยขาม หมู่ที่ ๑ เป็นลำน้ำไหลผ่านพื้นที่การเกษตร ใช้อุปโภค ด้านการเกษตรไร่นา สวนผสมมีผู้ใช้น้ำ ๑๕๓ ครัวเรือน
๔. ห้วยอวน หมู่ที่ ๔ เป็นลำน้ำไหลผ่านพื้นที่การเกษตร ใช้อุปโภค ด้านการเกษตรไร่นา สวนผสมมีผู้ใช้น้ำ ๓๓๖ ครัวเรือน

๕. ห้วยทรายขาว หมู่ที่ ๘ เป็นลำน้ำไหลผ่านพื้นที่การเกษตร ใช้อุปโภค ด้านการเกษตร ไร่นาสวนผสมมีผู้ใช้น้ำ ๑๘๖ ครัวเรือน
๖. ห้วยแป้น หมู่ที่ ๔ เป็นลำน้ำไหลผ่านพื้นที่การเกษตร ใช้อุปโภค ด้านการเกษตรไร่นาสวนผสมมีผู้ใช้น้ำ ๓๓๖ ครัวเรือน
๗. ห้วยชิง หมู่ที่ ๑ เป็นลำน้ำไหลผ่านพื้นที่การเกษตร ใช้อุปโภค ด้านการเกษตรไร่นาสวนผสมมีผู้ใช้น้ำ ๑๕๓ ครัวเรือน
๘. ห้วยขาม หมู่ที่ ๑ เป็นลำน้ำไหลผ่านพื้นที่การเกษตร ใช้อุปโภค ด้านการเกษตรไร่นาสวนผสมมีผู้ใช้น้ำ ๑๕๓ ครัวเรือน
๙. ห้วยป่าไร่ หมู่ที่ ๗ เป็นลำน้ำไหลผ่านพื้นที่การเกษตร ใช้อุปโภค ด้านการเกษตรไร่นาสวนผสมมีผู้ใช้น้ำ ๑๗๓ ครัวเรือน
๑๐. ห้วยเฒ่าดา หมู่ที่ ๗ เป็นลำน้ำไหลผ่านพื้นที่การเกษตร ใช้อุปโภค ด้านการเกษตรไร่นาสวนผสมมีผู้ใช้น้ำ ๑๗๓ ครัวเรือน
๑๑. ห้วยต้นผึ้ง หมู่ที่ ๔ เป็นลำน้ำไหลจากภูเขาผ่านพื้นที่การเกษตร ใช้อุปโภค ด้านการเกษตรไร่นาสวนผสมมีผู้ใช้น้ำ ๑๑๒ ครัวเรือน
๑๒. ห้วยตี๋ หมู่ที่ ๑ เป็นลำน้ำไหลจากภูเขาผ่านพื้นที่การเกษตร ใช้อุปโภค ด้านการเกษตรไร่นาสวนผสมมีผู้ใช้น้ำ ๑๓๕ ครัวเรือน
๑๓. ห้วยยะว่าง หมู่ที่ ๑ เป็นลำน้ำไหลจากภูเขาผ่านพื้นที่การเกษตร ใช้อุปโภค ด้านการเกษตรไร่นาสวนผสมมีผู้ใช้น้ำ ๑๓๕ ครัวเรือน
๑๔. ห้วยตะก่อง หมู่ที่ ๑๐ เป็นลำน้ำไหลผ่านพื้นที่การเกษตรใช้อุปโภคด้านการเกษตร ไร่นาสวนผสมมีผู้ใช้น้ำ ๑๒๘ ครัวเรือน

ทั้ง ๑๔ ลำห้วย มีน้ำหลากในช่วงฤดูฝน และแห้งแล้งในช่วงฤดูแล้ง ซึ่งหน่วยงานราชการได้แก้ไขปัญหให้กับประชาชนในพื้นที่ โดยก่อสร้างฝายชะลอน้ำ แต่ยังไม่ทั่วถึงทุกพื้นที่

อ่างเก็บน้ำ

- ได้แก่
๑. อ่างห้วยสระ หมู่ที่ ๑๐
 ๒. อ่างห้วยแหน หมู่ที่ ๓
 ๓. อ่างห้วยเกียง หมู่ที่ ๑๒
 ๔. อ่างห้วยน้ำมัน หมู่ที่ ๑๑
 ๕. อ่างห้วยเฒ่าดา หมู่ที่ ๗
 ๖. อ่างห้วยป่าแหม หมู่ที่ ๔
 ๗. อ่างห้วยยะว่าง หมู่ที่ ๑
 ๘. อ่างห้วยห้างเสือ หมู่ที่ ๒
 ๙. อ่างห้วยศรีคล้า หมู่ที่ ๘

๑.๖ ลักษณะของไม้และป่าไม้

ต้นไม้ ได้แก่ สัก มะค่า เต็ง รัง ฯลฯ ส่วนใหญ่เป็นไม้เนื้อดีเหมาะสำหรับทำเครื่องเรือน ป่าไม้ เป็นทรัพยากรธรรมชาติที่สำคัญของตำบลสระ ป่าไม้ค่อนข้างสมบูรณ์ มีของป่าให้ประชาชนในพื้นที่ ได้ประโยชน์จากป่า เช่น เห็ด หน่อไม้ ผักหวาน ไข่มดแดง และผักพื้นบ้านต่างๆ พื้นที่ป่าอยู่ในเขตรับผิดชอบของอุทยานแห่งชาติดอยภูนาง ซึ่งได้อนุรักษ์ต้นน้ำ และพันธุ์สัตว์ป่า เช่นนกยูง และการป้องกันการบุกรุกทำลายป่า จึงทำให้พื้นที่ป่าอุดมสมบูรณ์

๒. ด้านการเมือง/การปกครอง

๒.๑ เขตการปกครอง

องค์การบริหารส่วนตำบลสระมีเนื้อที่ประมาณ ๔๑๓ ตารางกิโลเมตร แบ่งเขตการปกครองออกเป็น ๑๓ หมู่บ้าน โดยมีจำนวนหมู่บ้านในเขตองค์การบริหารส่วนตำบลเต็มทั้ง ๑๓ หมู่บ้าน ประกอบด้วยหมู่บ้านดังต่อไปนี้ ตามตารางที่ ๒.๑

ตารางที่ ๒.๑ เขตการปกครองและรายชื่อผู้นำฝ่ายปกครอง

หมู่ที่	ชื่อหมู่บ้าน	ผู้นำชุมชน	ตำแหน่ง
๑	บ้านท่าฟ้าเหนือ	นายปั่น มุลศรี	ผู้ใหญ่บ้าน
๒	บ้านท่าฟ้าใต้	นายจรัส มาไกล	ผู้ใหญ่บ้าน
๓	บ้านสระเหนือ	นายศรีไทย ทองกาบ	ผู้ใหญ่บ้าน
๔	บ้านสระใต้	นายนพกร บ้านสระ	ผู้ใหญ่บ้าน
๕	บ้านทุ่งหนอง	นายธีรศักดิ์ แก้วมาเรือน	ผู้ใหญ่บ้าน
๖	บ้านท่าฟ้าหลาย	นายอเนก สวนหม้อ	ผู้ใหญ่บ้าน
๗	บ้านท่าฟ้าใหม่	นายชูเชิด คติพจน์พร	ผู้ใหญ่บ้าน
๘	บ้านราษฎร์พัฒนา	นายนิพนธ์ พอใจ	ผู้ใหญ่บ้าน
๙	บ้านนาบัว	นายसानเจียว แซ่ลี	ผู้ใหญ่บ้าน
๑๐	บ้านเหล่าพัฒนา	นายสวิง สืบแสน	กำนันตำบลสระ
๑๑	บ้านฟ้าสีทอง	นายจำลอง กันทะ	ผู้ใหญ่บ้าน
๑๒	บ้านสระกลาง	นายสมชาย ชันคำ	ผู้ใหญ่บ้าน
๑๓	บ้านห้วยก้างปลา	นายวุฒิพงษ์ เขาว์วัฒนานนท์	ผู้ใหญ่บ้าน

๓. ประชากร

๓.๑ ข้อมูลเกี่ยวกับจำนวนประชากร

ลักษณะประชากรในเขตองค์การบริหารส่วนตำบลสระ แยกเป็นชุมชนคือ

๑. ชุมชนพื้นเมืองเดิม ตั้งอยู่ที่บริเวณบ้านสระ มีจำนวน ๖ หมู่บ้าน ได้แก่ หมู่ที่ ๓,๔,๕,๘,๑๐,๑๒
 ๒. ชุมชนไทลื้อ ตั้งอยู่บริเวณบ้านท่าฟ้าตอนเหนือของตำบลสระ มีจำนวน ๕ หมู่บ้าน ได้แก่ หมู่ที่ ๑,๒,๖,๗ และ๑๑ ซึ่งชาวไทลื้อยังคงอนุรักษ์ประเพณีวัฒนธรรมดั้งเดิมของชาวไทลื้อเป็นอย่างดี
 ๓. ชุมชนชาวไทยภูเขา เป็นชาวไทยภูเขาเผ่าเย้า มีจำนวน ๒ หมู่บ้าน คือบ้านนาบัว หมู่ที่ ๙ และบ้านห้วยกั้งปลาหมู่ที่ ๑๓ ไม่มีการอพยพย้ายถิ่นและได้รับการพิจารณาลงรายการสัญชาติไทยครบถ้วนแล้ว
- ประชากรของตำบลสระ ประกอบด้วยชาวพื้นเมือง (ชาวเมืองเหนือ) ร้อยละ ๕๓ ชาวไทลื้อ ร้อยละ ๓๗ และชาวไทยภูเขา (เผ่าเมี่ยน) ร้อยละ ๑๐ มีประชากรทั้งสิ้น ๖,๒๓๒ คน แยกเป็นชาย ๓,๐๘๓ คน หญิง ๓,๑๔๙ คน ความหนาแน่นเฉลี่ย ๑๗ คน/ตารางกิโลเมตร จำนวนครัวเรือน ๒,๓๓๕ ครัวเรือน จำนวนประชากรแยกเป็นรายหมู่บ้าน ดังนี้

๓.๒. ช่วงอายุและจำนวนประชากร

ตารางที่ ๑.๓ จำนวนประชากรแยกตามช่วงอายุ (ปี)

อบต.สระ อ.เชียงม่วน จ.พะเยา

	หญิง	ชาย	หมายเหตุ
จำนวนประชากรเยาวชน	๔๘๐ คน	๔๖๕ คน	อายุต่ำกว่า ๑๘ ปี
จำนวนประชากร	๑,๘๘๑ คน	๑,๘๙๕ คน	อายุ ๑๘-๖๐ ปี
จำนวนประชากรผู้สูงอายุ	๖๙๑ คน	๖๐๘ คน	อายุมากกว่า ๖๐ ปี
รวม	๓,๐๕๒ คน	๒,๙๖๘ คน	ทั้งสิ้น ๖,๐๒๐ คน

** ที่มาของข้อมูล : สำนักงานบริหารการทะเบียนอำเภอเชียงม่วน จังหวัดพะเยา ข้อมูล ณ เดือน ตุลาคม พ.ศ.๒๕๖๖

ตารางที่ ๑.๔ จำนวนประชากรในเขตตำบลสระจำแนกตามหมู่บ้าน

หมู่ที่	หมู่บ้าน	จำนวนครัวเรือน	ชาย (คน)	หญิง (คน)	รวม (คน)
๑	บ้านท่าฟ้าเหนือ	๑๖๕	๑๘๘	๑๙๒	๓๘๐
๒	บ้านท่าฟ้าใต้	๒๘๕	๓๑๓	๓๖๙	๖๘๒
๓	บ้านสระ	๑๘๗	๒๓๔	๒๔๔	๔๗๘
๔	บ้านสระใต้	๓๖๒	๓๕๖	๓๘๐	๗๓๖
๕	บ้านทุ่งหนอง	๒๓๖	๒๖๒	๓๑๗	๖๐๙
๖	บ้านท่าฟ้าหลาย	๙๗	๑๐๓	๑๐๙	๒๑๒
๗	บ้านท่าฟ้าใหม่	๑๗๙	๑๙๙	๑๙๒	๓๙๑
๘	บ้านราษฎร์พัฒนา	๑๙๒	๒๔๕	๒๔๑	๔๘๖
๙	บ้านนาบัว	๑๔๘	๒๕๔	๒๔๑	๔๙๕
๑๐	บ้านเหล่าพัฒนา	๒๓๙	๓๑๑	๓๐๓	๖๑๔
๑๑	บ้านฟ้าสีทอง	๑๖๕	๑๙๔	๑๘๕	๓๗๙
๑๒	บ้านสระกลาง	๑๒๑	๑๓๗	๑๕๒	๒๘๙
๑๓	บ้านห้วยก้างปลา	๗๙	๑๔๒	๑๒๗	๒๖๙
รวม		๒,๔๕๖	๒,๖๙๘	๓,๐๕๒	๖,๐๒๐

** ที่มาของข้อมูล : สำนักงานบริหารการทะเบียนอำเภอเชียงม่วน จังหวัดพะเยา ข้อมูล ณ เดือน ตุลาคม พ.ศ.๒๕๖๖

๔. สภาพทางสังคม

๔.๑ การศึกษา

ตำบลสระ มีจำนวนสถานศึกษา จำแนกได้ดังนี้

ข้อมูลนักเรียนโรงเรียนในเขตตำบลสระ จำนวน ๕ โรงเรียน

ข้อมูล ณ เดือนพฤษภาคม ๒๕๖๖

โรงเรียน	จำนวนนักเรียน			รวม
	อนุบาล ๒-๓	ช่วงชั้นที่ ๑ ป.๑ - ป.๔	ช่วงชั้นที่ ๒ ป.๕-ป.๖	
โรงเรียนบ้านท่าฟ้าเหนือ	๘	๒๒	๑๓	๔๓
โรงเรียนบ้านท่าฟ้าใต้	๑๔	๓๓	๒๖	๗๓
โรงเรียนบ้านสระ	๒๖	๙๗	๕๐	๑๗๓
โรงเรียนบ้านทุ่งหนอง	๑๐	๒๕	๑๘	๕๓
โรงเรียนบ้านนาบัว	๑๐	๑๗	๑๒	๓๙
รวม	๖๘	๑๙๔	๑๑๙	๓๘๑

ข้อมูลเด็กในศูนย์พัฒนาเด็กเล็กในเขตตำบลสระ จำนวน ๖ แห่ง

ข้อมูล ณ เดือนพฤษภาคม ๒๕๖๖

ที่	สถานศึกษา	จำนวนเด็ก			หมายเหตุ
		ชาย	หญิง	รวม	
๑.	ศูนย์พัฒนาเด็กเล็กบ้านนาบัว	๔	๑๒	๑๖	
๒.	ศูนย์พัฒนาเด็กเล็กบ้านสระ	๕	๖	๑๑	
๓.	ศูนย์พัฒนาเด็กเล็กบ้านท่าฟ้าใหม่	๖	๔	๑๐	
๔.	ศูนย์พัฒนาเด็กเล็กบ้านท่าฟ้าเหนือ	๑๐	๓	๑๓	
๕.	ศูนย์พัฒนาเด็กเล็กบ้านทุ่งหนอง	๖	๑๒	๑๘	
	รวม	๓๑	๓๗	๖๘	

ประเด็นสำคัญของการจัดการศึกษา

๑. การจัดให้มีการศึกษาตลอดชีวิตและการสร้างสังคมไทยให้เป็นสังคมแห่งการเรียนรู้
๒. การศึกษาที่สร้างคุณภาพชีวิตและสังคมบูรณาการอย่างสมดุล ระหว่างปัญญาธรรม คุณธรรมและวัฒนธรรม
๓. การศึกษาตลอดชีวิตเพื่อคนไทยทั้งปวง มุ่งสร้างพื้นฐานที่ดีในวัยเด็ก ปลูกฝังความเป็นสมาชิกที่ดีของสังคม ตั้งแต่วัยการศึกษาขั้นพื้นฐาน
๔. พัฒนาความรู้ความสามารถเพื่อการทำงานที่มีคุณภาพ
๕. สังคมทุกภาคส่วนมีส่วนร่วมในการจัดการศึกษาได้ตรง ตามความต้องการของผู้เรียนการศึกษาเป็นกระบวนการของการพัฒนาชีวิตและสังคม เป็นปัจจัยสำคัญในการพัฒนาประเทศอย่างยั่งยืนสามารถพึ่งตนเองและพึ่งกันเองได้และสามารถแข่งขันได้ในระดับนานาชาติ

คุณลักษณะของคนไทยที่พึงประสงค์

“คนเก่ง คนดี และมีความสุข” คือคุณลักษณะของผู้เรียนตามแนวพระราชบัญญัติการศึกษา โดยมีความหมายดังนี้

เก่ง คือคนที่มีสมรรถภาพสูงในการดำเนินชีวิต มีความรอบรู้ในเรื่องของไทยและสากล ทันสมัย ทันเหตุการณ์ ทันเทคโนโลยี มีความคิดสร้างสรรค์ มีความสามารถพิเศษเฉพาะทางและพัฒนาตนเองได้เต็มศักยภาพ เป็นผู้นำผู้ตามที่ดี รู้จักแก้ปัญหาและสามารถเรียนรู้ด้วยตนเองได้

ดี คือคนที่ดำเนินชีวิตอย่างมีคุณภาพ มีจิตใจดีงาม มีคุณธรรม จริยธรรม มีคุณลักษณะที่พึงประสงค์ทั้งทางด้านจิตใจ และพฤติกรรมที่แสดงออก เช่น มีวินัย เอื้อเฟื้อเกื้อกูลผู้อื่น มีเหตุผล รับผิดชอบต่อหน้าที่ ซื่อสัตย์ พากเพียร ขยัน ประหยัด มีจิตสำนึกในประชาธิปไตย รักษาสิ่งแวดล้อม และสามารถอยู่ร่วมกับผู้อื่นอย่างสันติสุข มีความสุข คือคนที่มีสุขภาพดี ทั้งกายและจิต ร่าเริงแจ่มใส รู้จักและเข้าใจตนเอง มีมนุษยสัมพันธ์ดี มีความสุขในการเรียนรู้ และการทำงาน มีความรักต่อทุกสรรพสิ่ง ปลอดภัยจากอบายมุข และสามารถดำรงชีวิตได้อย่างพอเพียงแก่อัตภาพ นอกจากนี้แล้ว สิ่งที่จะขาดเสียมิได้สำหรับคุณสมบัติที่พึงปรารถนาของผู้เรียนในอนาคตคือ จะต้องเป็นผู้ที่ รักการเรียนรู้ตลอดชีวิต เพราะจะช่วยให้ผู้เรียนพัฒนาคุณลักษณะทั้ง ๓ ประการดังกล่าวข้างต้นให้ก้าวหน้ายิ่งขึ้นต่อไป เป้าหมายของการจัดการศึกษา อยู่ที่การพัฒนาคนไทยทุกคนให้เป็น “คนเก่ง คนดี และมีความสุข” โดยมีการพัฒนาที่เหมาะสมกับช่วงวัย พัฒนาคณะตามธรรมชาติ และเต็มตามศักยภาพ ตรงตามความต้องการ ทั้งในด้านสุขภาพร่างกายและจิตใจ สติปัญญา ความรู้และทักษะ คุณธรรมและจิตสำนึกที่พึงประสงค์และอยู่ในสังคมได้อย่างปกติสุข

๔.๒ สาธารณสุข

ตำบลสระ มีโรงพยาบาลส่งเสริมสุขภาพประจำตำบล/หมู่บ้าน และสถานบริการสาธารณสุข รวมทั้งสิ้นจำนวน ๔ แห่ง มีเจ้าหน้าที่สาธารณสุข จำนวน ๘ คน คือ

๑. โรงพยาบาลส่งเสริมสุขภาพตำบลสระ หมู่ที่ ๓ พื้นที่บริการ หมู่ที่ ๓,๔,๕,๘,๑๐,๑๒
๒. โรงพยาบาลส่งเสริมสุขภาพตำบลสระ บ้านท่าฟ้าใต้ หมู่ที่ ๑๑ พื้นที่บริการ หมู่ที่ ๑,๒,๖,๗,๑๑
๓. สถานบริการสาธารณสุขชุมชนบ้านนาบัว หมู่ที่ ๙ พื้นที่บริการ หมู่ที่ ๙
๔. สถานบริการสาธารณสุขชุมชนบ้านห้วยกั้งปลา หมู่ที่ ๑๓ พื้นที่บริการ หมู่ที่ ๑๓

๔.๓. ความปลอดภัยในชีวิตและทรัพย์สิน

ตำบลสระมีศูนย์รักษาความปลอดภัยในชีวิตและทรัพย์สิน โดยมีป้อมยามตำรวจให้บริการประชาชน ๑ แห่ง คือ สามแยกบ้านฟ้าใหม่ หมู่ที่ ๗

นอกจากนี้ องค์การบริหารส่วนตำบลสระ ได้ดำเนินการจัดหารถบรรทุกน้ำอเนกประสงค์ ไว้ใช้ในกิจการขององค์การบริหารส่วนตำบลสระ เพื่อแก้ไขปัญหาภัยแล้ง อัคคีภัย สาธารณภัยอื่น ๆ รวมถึงการรักษาความสะอาดและสิ่งแวดล้อมในเขตตำบลสระ

๕. ระบบบริการพื้นฐาน

๕.๑ การคมนาคมขนส่ง

การคมนาคมสัญจรไปมาตำบลสระมีเส้นทางหลัก ๒ เส้นทาง คือ

- (๑) ทางหลวงหมายเลข ๑๐๙๑ จากตัวจังหวัด - อำเภอบึง - ตำบลสระ - อำเภอเชียงม่วน - จังหวัดน่านและจังหวัดแพร่
- (๒) ทางหลวงหมายเลข ๑๒๕๑ จากตัวจังหวัดพะเยา - อำเภอดอกคำใต้ - บ้านบ่อเปี้ย - ตำบลสระ

สภาพถนนทั้งสองเส้นทางที่ใช้ในการคมนาคมเป็นถนนลาดยางตลอดทั้งสายใช้ได้ตลอดฤดูกาล ส่วนการคมนาคมภายในหมู่บ้านสะดวกเกือบทุกสาย ยกเว้น ๒ หมู่บ้าน คือ บ้านนาบัว หมู่ที่ ๙ และบ้านห้วยก้างปลา หมู่ที่ ๑๓ พื้นที่ถนนยังเป็นลูกรัง ซึ่งเป็นหมู่บ้านชาวเขา การเดินทางไม่สะดวกโดยเฉพาะในฤดูฝน

๕.๒ การไฟฟ้า

ตำบลสระมีไฟฟ้าใช้ทั้ง ๑๓ หมู่บ้าน จำนวนครัวเรือนที่ใช้ไฟฟ้าทั้งสิ้น ๒,๓๓๕ ครัวเรือน มีไฟฟ้าสาธารณะ (ไฟกิ่ง) ที่ให้ความสว่างของชุมชน มีการขยายเขตไฟฟ้าเพื่อการเกษตรแล้วเป็นบางพื้นที่ แต่ยังไม่ทั่วถึง

๕.๓ การประปา

ตำบลสระมีครัวเรือนที่ใช้น้ำประปา จำนวน ๕๑๑ ครัวเรือน ๖ หมู่บ้าน ได้แก่ หมู่ที่ ๓,๔,๘,๙,๑๐ และ ๑๒ ที่อยู่ในกิจการประปา อบต.สระ เป็นประปาขนาดกลางและขนาดเล็กที่ได้รับการถ่ายโอนจากกรมอนามัยและกรมโยธาธิการและผังเมือง โดยมีแหล่งน้ำดิบจากแม่น้ำยม และในปีงบประมาณ ๒๕๕๐ ได้รับงบประมาณเงินอุดหนุนเฉพาะกิจสำหรับก่อสร้างระบบประปาหมู่บ้านจากกรมส่งเสริมการปกครองท้องถิ่น เพื่อให้บริการน้ำอุปโภคบริโภคในเขตหมู่บ้าน หมู่ที่ ๓,๔,๘,๙,๑๐ และ ๑๒ และในปีงบประมาณ ๒๕๕๙ ได้รับงบประมาณเงินอุดหนุนเฉพาะกิจสำหรับก่อสร้างระบบประปาหมู่บ้านจากกรมส่งเสริมการปกครองท้องถิ่น เพื่อให้บริการน้ำอุปโภคบริโภคในเขตหมู่บ้าน หมู่ที่ ๑,๕ และ ๙

๕.๔ โทรศัพท์

ตำบลสระมีโทรศัพท์บ้านใช้ในครัวเรือน แต่ไม่ครอบคลุมทุกหลังคาเรือน ประชากรใช้โทรศัพท์มือถือในการติดต่อสื่อสาร ไม่มีโทรศัพท์สาธารณะให้บริการ และมีหอกระจายข่าวตามหมู่บ้าน เพื่อเผยแพร่ประชาสัมพันธ์ข่าวสารของทางราชการและของชุมชน จำนวน ๑๓ หมู่บ้าน

๕.๕ ไปรษณีย์หรือการสื่อสารหรือการขนส่ง และพัสดุ

ที่ทำการไปรษณีย์อำเภอเชียงม่วน มี ๑ แห่ง บุรุษไปรษณีย์รับผิดชอบเขตตำบลสระ ๑ คน รับ - ส่งไปรษณีย์และพัสดุ ทุกวันทำการ

๖. ระบบเศรษฐกิจ

๖.๑ การเกษตร

ประชากรส่วนใหญ่ประกอบอาชีพเกษตรกรรมและเป็นการผลิตขั้นต้นบางส่วนประกอบอาชีพรับจ้างทำงานในภาคการเกษตรตามฤดูกาล โดยมีผลผลิตทางการเกษตรที่สำคัญคือ ข้าวโพด ข้าว ข้าวฟ่าง ยางพารา ยาสูบ กะหล่ำปลี ฟักทอง ฟักเขียว ฝรั่ง ฯลฯ ผลไม้ เช่น ลำไย มะขามหวาน ฝรั่ง พุทรา เงาะ ลองกอง ฯลฯ เกษตรกรปลูกพืชหลากหลายชนิดมากขึ้น ตามความต้องการของตลาด มีการแปรรูปทางการเกษตรที่สำคัญคือ โรงอบลำไย โรงบ่มใบยาสูบ ตั้งอยู่ที่หมู่บ้านทุ่งหนอง หมู่ที่ ๕ และโรงงานไม้กวาด ตั้งอยู่บ้านท่าฟ้าใต้ หมู่ที่ ๒

๖.๒ หน่วยธุรกิจในเขตองค์การบริหารส่วนตำบลสระ

- ปิมน้ำมันและสถานบริการน้ำมันเชื้อเพลิง	จำนวน ๘ แห่ง
- โรงสีข้าว	จำนวน ๙ แห่ง
- โรงสีข้าวโพด	จำนวน ๒ แห่ง
- ร้านค้าที่ทำกิจการค้าปลีกเป็นหลัก	จำนวน ๔๑ แห่ง
- ร้านรับซ่อมยานยนต์ เครื่องจักรกล	จำนวน ๘ แห่ง
- ร้านรับซ่อมเครื่องใช้ไฟฟ้า	จำนวน ๒ แห่ง
- โรงบ่มใบยาสูบ/โรงอบลำไย	จำนวน ๑ แห่ง
- ตลาดสด	จำนวน ๔ แห่ง
- สถานที่จำหน่ายอาหารตาม พ.ร.บ. การสาธารณสุข พ.ศ. ๒๕๓๕ (ร้านอาหาร)	จำนวน ๒๐ แห่ง
- บ้านเช่า	จำนวน ๑ แห่ง
- โกดังเก็บสินค้า	จำนวน ๒ แห่ง
- สถานที่ให้เช่าติดตั้งระบบรับสัญญาณโทรศัพท์	จำนวน ๘ แห่ง
- ร้านเสริมสวย	จำนวน ๗ แห่ง
- โรงงานกระดาษสา	จำนวน ๒ แห่ง
- โรงงานไม้กวาด	จำนวน ๑ แห่ง
- โรงงานผลิตเหล้า	จำนวน ๑ แห่ง
- โรงงานขนมจีน	จำนวน - แห่ง
- ร้านอินเทอร์เน็ต	จำนวน - แห่ง
- ชาย หิน ทราย	จำนวน ๑ แห่ง
รวม	จำนวน ๑๑๘ แห่ง

๖.๒ การประมง

เกษตรกร ผู้เลี้ยงปลาในเขตตำบลสระ มีจำนวน ๘๐ ราย ส่วนมากเลี้ยงปลาเพื่อบริโภคกันในครัวเรือน เลี้ยงเพื่อขายมีเพียง ๕ ราย

๖.๓ การปศุสัตว์

เกษตรกร เลี้ยงสัตว์ เช่น โค กระบือ สุกร ไก่ เป็ด เลี้ยงสัตว์เพื่อขายและเพื่อบริโภคกันในครัวเรือน

๖.๔ การท่องเที่ยว

ตำบลสระมีแหล่งท่องเที่ยว ตามเส้นทางการท่องเที่ยว ดังนี้

วัดท่าฟ้าเหนือ

เป็นโบราณสถานเก่าแก่อีกแห่งหนึ่งของตำบล อยู่ห่างจากอบต.สระประมาณ ๑๓ กิโลเมตร มีภาพประติมากรรมที่ควรศึกษามากมายนิทานชาดก ภาพวิถีชีวิตความเป็นอยู่การประกอบอาชีพของชาวไทลื้อ ในสมัยก่อนเป็นภาพวาดที่งดงามด้วยช่างฝีมือที่ได้วาดเอาไว้

โบราณสถานวัดท่าฟ้าใต้

แหล่งข้อมูลโบราณวัดท่าฟ้าใต้สร้างเมื่อปี พ.ศ. ๒๓๑๑ โดยมีพระครูบาธรรมเสนา พร้อมด้วยพ่อเฒ่าแสนอิทธิ กลุ่มผู้นำชาวไทลื้อซึ่งอพยพมาจากเมืองสิบสองปันนา มณฑลยูนนานตอนใต้ของประเทศจีน แผ่นดินใหญ่ เข้ามาสู่ผืนแผ่นดินไทยทางจังหวัดน่าน กลุ่มชาวไทลื้อของพ่อเฒ่าแสนอิทธินี้เป็นกลุ่มชนที่ทำมาหากินอยู่ในเมืองพง เมืองลำ แคว้นสิบสองปันนา ประเทศจีนเป็นเชื้อชาติลื้อ มีภาษาพูดเป็นของตนเองสำเนียงลื้อ นับศาสนาพุทธ มีพิธีกรรมตามศาสนาพราหมณ์ เชื่อถือ ทางไสยศาสตร์ มีวัฒนธรรมประเพณีและภาษาเขียนเป็นของตนเอง ได้ถูกพวกจีนรุกไล่และอพยพหนีเข้าศึกษลมาทางตอนใต้ เพราะเป็นชนชาติที่ไม่ชอบทำสงครามกับใคร รักความสงบและหวงแหนเชื้อชาติตระกูลเดียวกันมาก จึงได้พร้อมใจกันสร้างวัดท่าฟ้าใต้ขึ้นมา เพื่อเป็นที่ยึดเหนี่ยวจิตใจและสักการบูชา โดยสร้างเป็นรูปทรงปั้นหยาศิลปะไทลื้อ

วัดพระธาตุโป่งเกลือ

เป็นสถานที่ท่องเที่ยวเชิงอนุรักษ์และสืบทอดประเพณีที่ชาวตำบลสระถือว่าเป็นสถานที่ท่องเที่ยวที่สำคัญแหล่งหนึ่งของตำบล

ดงหอยพระยาหาญ

เป็นสถานที่สำคัญของชาวตำบลสระถือว่าเป็นสถานที่ท่องเที่ยวที่สำคัญแหล่งหนึ่งของตำบลที่ตั้งจากองค์การบริหารส่วนตำบลสระ ถึงทางเข้าดงหอยรูปปั้นพระยาหาญประมาณ ๔ กิโลเมตรตั้งอยู่หมู่ที่ ๓ บ้านสระเหนือ บริเวณมีต้นไม้ขนาดใหญ่ที่ควรอนุรักษ์และศึกษามีธรรมชาติที่สวยงาม บริเวณมีหาดน้ำยามที่สวยงาม เป็นสถานที่ท่องเที่ยวที่ชาวตำบลสระที่ควรอนุรักษ์ไว้ และชาวตำบลสระได้จัดงานบวงสรวงพระยาหาญขึ้นทุกปี เพื่อเป็นการน้อมรำลึกถึงผู้กล้าที่มาสสร้างตำบลสระ ให้มีความเป็นอยู่ที่อุดมสมบูรณ์จนถึงปัจจุบัน

พระธาตุสระคำหลวง

เป็นสถานที่ท่องเที่ยวเชิงอนุรักษ์และสืบทอดประเพณีที่ชาวตำบลสระถือว่าเป็นสถานที่ท่องเที่ยวที่สำคัญแหล่งหนึ่งของตำบล มีความงดงามของพระธาตุมีความงดงามจะเห็นเป็นรูปองค์พระล้อมรอบบริเวณพระธาตุเป็นสถานที่ท่องเที่ยวที่ชาวตำบลสระอนุรักษ์และสืบทอดงานประเพณีสรงน้ำพระธาตุ ซึ่งองค์การบริหารส่วนตำบลสระ จัดขึ้นทุกปี เพื่อให้เด็ก เยาวชน ประชาชนในตำบลและบริเวณใกล้เคียงได้มาสักการบูชา

แท่นพระป่า (รอยพระบาท)

เป็นสถานที่ท่องเที่ยวเชิงอนุรักษ์และสืบทอดประเพณีที่ชาวตำบลสระถือว่าเป็นสถานที่ท่องเที่ยวที่สำคัญแหล่งหนึ่งของตำบล มีความงดงามของแท่นพระป่ามีความงดงามจะเห็นเป็นรูปรอยพระบาทอยู่ตรงกลาง มีแอ่งน้ำขนาดเล็กอยู่ตรงกลาง ซึ่งไม่มีวันแห้งเป็นสถานที่ท่องเที่ยวที่ชาวตำบลสระอนุรักษ์และสืบทอดงานประเพณีสรงน้ำแท่นพระป่า ซึ่งองค์การบริหารส่วนตำบลสระจัดขึ้นทุกปี เพื่อให้เด็ก เยาวชน ประชาชนในตำบลและบริเวณใกล้เคียงได้มาสักการบูชา

เหมืองเชียงม่วน

เหมืองถ่านหินเชียงม่วนเป็นเหมืองขนาดเล็ก ตั้งอยู่หมู่ที่ ๑๐ บ้านเหล่าพัฒนา ตำบลสระ อำเภอเชียงม่วน จังหวัดพะเยา มีพื้นที่ประทานบัตร จำนวน ๑๑ แปลง รวมเป็นพื้นที่ทั้งสิ้น ๒,๕๗๐ ไร่ ซึ่งบริษัท บ้านปู จำกัด (มหาชน) ภายใต้ชื่อ บริษัท เหมืองเชียงม่วน จำกัด ดำเนินการผลิตถ่านหินในเชิงพาณิชย์ตั้งแต่ปี พ.ศ. ๒๕๓๙ จนถึงปี พ.ศ. ๒๕๕๓ โดยวิธีการทำเหมืองแบบเปิด ขนาดยาวประมาณ ๒ กิโลเมตร กว้างประมาณ ๑ กิโลเมตร ลึกประมาณ ๔๐ - ๕๐ เมตร ถ่านหินที่ผลิตได้เป็นถ่านหินประเภทลิกไนต์ ที่มีปริมาณซัลเฟอร์ต่ำ ส่วนใหญ่จำหน่ายให้แก่ลูกค้าภายในประเทศทั้งในธุรกิจไฟฟ้า ซีเมนต์และเยื่อกระดาษ ภายหลังเหมืองถ่านหินได้หยุดดำเนินการในปี พ.ศ. ๒๕๕๓ ได้มอบพื้นที่ส่วนที่เป็นอาคารจัดแสดงและพื้นที่สาธารณะ จำนวน ๒๐๐ ไร่ ให้แก่องค์การบริหารส่วนตำบลสระ เพื่อเป็นศูนย์กลางการเรียนรู้ และเป็นสถานที่พักผ่อนหย่อนใจของชาวตำบลสระ และนักท่องเที่ยวที่สัญจรผ่านมา

แอ่งเชียงม่วน เป็นผลจากการชนกันระหว่างแผ่นเปลือกโลกอินเดียกับแผ่นเปลือกโลกยูเรเชีย ตั้งแต่มหายุคซีโนโซอิก (หรือเมื่อ ๖๕ ล้านปีก่อน) ทำให้เกิดการหมุนตัวตามเข็มนาฬิกาของทวีปเอเชียตะวันออกเฉียงใต้ และเริ่มเกิดการเปิดของอ่าวไทย และแอ่งบนบกต่างๆ บริเวณภาคเหนือและภาคกลางตอนบนในยุคเทอร์เชียรี รวมทั้งแอ่งเชียงม่วน โดยแอ่งมีลักษณะยาววางตัวในแนวเหนือ - ใต้ มีความกว้างประมาณ ๘ กิโลเมตร ยาวประมาณ ๒๕ กิโลเมตร ครอบคลุมพื้นที่ประมาณ ๒๐๐ ตารางกิโลเมตร วางตัวอยู่ที่ระดับความสูงประมาณ ๒๙๕ เมตร จากระดับน้ำทะเลปานกลาง เป็นแอ่งที่มีรอยเลื่อนขนานตามขอบแอ่งทั้ง ๒ ด้าน และวางตัวแบบไม่ต่อเนื่องอยู่บนหินสีแดงของมหายุค มีโซโซอิก แอ่งเชียงม่วนมีสภาพแวดล้อมการสะสมตะกอนมาแบบหนองน้ำจืดขนาดใหญ่ บริเวณโดยรอบมีต้นไม้หลากหลายชนิดขึ้นอยู่ ภายใต้สภาพภูมิอากาศแบบร้อนชื้น แอ่งเชียงม่วนจึงเป็นแหล่งที่อยู่และหากินของสัตว์หลายชนิด อาทิ เต่า จระเข้ ปลา หอย ช้างโบราณ เอบหรือบรรพบุรุษของอูรังอุ๋งในปัจจุบัน เป็นต้น

แอ่งเชียงม่วนมีการสะสมตัวของตะกอนซึ่งมีความหนาแน่นทั้งสิ้นประมาณ ๔๖๖ เมตร แบ่งเป็น ๓ ชั้นหินล่างสุดเป็นหินทราย วางตัวอยู่ใต้หินโคลนหรือตะกอนเนื้อละเอียดสลับกับชั้นถ่านหิน ซึ่งมีความหนาแน่นประมาณ ๑๔ - ๒๐ เมตร ส่วนชุดหินบนสุดเป็นหินทรายหรือตะกอนเม็ดหยาบ ถ่านหินของแอ่งเชียงม่วนเกิดจากการสะสมตัวในแอ่งน้ำ หนอง และบึง จึงมักพบซากดึกดำบรรพ์สะสมตัวร่วมในชั้นถ่านหิน อาทิ กระดุกและฟันของช้างเตตระโลโฟดอน (*Tetralophodon xiaolongtanensis*) หรือช้างโบราณ ๔ งา เอบเชียงม่วน (*Khoratpithecus Chiangmuanensis*) เต่าหับชนิดใหม่ของโลก (*Cuora Chiangmuanensis*) จระเข้ ปลา อีเก้ง หมู หอยชนิดต่าง ๆ เช่น หอยเจดีย์ผิวเรียบ หอยเจดีย์หนาม หอยกาบ และเมล็ดพืชโบราณ จากหลักฐานซากดึกดำบรรพ์สัตว์เลี้ยงลูกด้วยนม ละอองเรณู และการศึกษาสภาวะแม่เหล็กโลกโบราณ สามารถระบุได้ว่าแอ่งเชียงม่วนมีอายุไม่โอซีนตอนกลาง หรือประมาณ ๑๓ - ๑๕ ล้านปีก่อน

อีกทั้งยังมีห้องนิทรรศการบรรพชีวินแหล่งเหมืองเชียงม่วน ที่ได้เก็บรักษาบรรพชีวิน จำนวนกว่า ๖๔ รายการ เป็นบรรพชีวินที่มีความสำคัญที่ควรแก่การศึกษาทางโบราณชีววิทยา เช่น

๑. บรรพบุรุษเต่าหับ (มีความสำคัญมากที่สุด เนื่องจากขึ้นทะเบียน และจัดแจ้งครอบครองโดยองค์การบริหารส่วนตำบลสระ) ซากดึกดำบรรพ์เต่าน้ำจืดชนิด คูโอรา เชียงม่วนแอนซิส (*Cuora Chiangmuanensis*) เป็นเต่าน้ำจืดชนิดใหม่ของโลก (Naksri et al., ๒๐๑๓) มีลักษณะใกล้เคียงกับเต่าสกุล คูโอรา หรือ เต่าหับในปัจจุบัน (*Cuora amboinensis*) มีชีวิตอยู่เมื่อประมาณ ๑๒ ล้านปีก่อน หรือสมัยไม่โอซีนตอนกลาง ถือว่าเป็นบรรพบุรุษเต่าหับที่มีอายุเก่าแก่ที่สุดในโลก ช่วยเผยถึงวิวัฒนาการและการแพร่กระจายของเต่าหับในทวีปเอเชีย และบ่งชี้ว่าเต่าหับที่แพร่กระจายทั่วเอเชียในปัจจุบันจุดกำเนิดมาจากประเทศไทยนั่นเอง ซากดึกดำบรรพ์เต่าน้ำจืดชนิด

คูโอร่า เชียงม่วนเอนซิส จึงได้รับการประกาศให้เป็นซากดึกดำบรรพ์ที่ขึ้นทะเบียนตามพระราชบัญญัติคุ้มครองซากดึกดำบรรพ์ พ.ศ. ๒๕๕๑ เมื่อวันที่ ๑๔ สิงหาคม ๒๕๕๘ โดยประกาศในราชกิจจานุเบกษา เล่ม ๑๓๒ ตอนพิเศษ ๒๒๑ ง วันที่ ๑๗ กันยายน ๒๕๕๘ หน้าที่ ๑๐

โดยมีชื่อสามัญว่า : เต่าหับเชียงม่วน

ชื่อวิทยาศาสตร์ : *Cuora chiangmuanensis* (คูโอร่า เชียงม่วนเอนซิส)

มีอายุ : ๑๒ ล้านปีก่อน (สมัยไมโอซีนตอนกลาง)

ซากดึกดำบรรพ์ที่พบ : กระดอง

มีความสำคัญทางโบราณชีววิทยา คือ : เป็นบรรพบุรุษของเต่าหับที่แพร่กระจายทั่วเอเชียในปัจจุบัน

๒.เอปเชียงม่วน

เอป (Ape) หรือลิงไม่มีหางขนาดใหญ่เป็นบรรพบุรุษของอุรังอุตัง การค้นพบซากดึกดำบรรพ์ฟันจำนวน ๑๘ ซี่ ของเอปในเหมืองเชียงม่วน เป็นการค้นพบซากดึกดำบรรพ์เอปครั้งแรกในภูมิภาคเอเชียตะวันออกเฉียงใต้ ซากดึกดำบรรพ์ที่พบมีลักษณะคล้ายกับเอปสกุล ลูฟงพิเทคัส (*Lufengpithecus*) ที่พบทางตอนใต้ของจีน และใกล้เคียงกับเอปที่พบที่จังหวัดนครราชสีมา สกุล โคราซพิเทคัส (*Khoratpithecus*) ต่างกันเฉพาะขนาดของฟันหน้าและกรามซี่ในสุดที่ใหญ่กว่า จึงตั้งชื่อเป็นชนิดใหม่ของโลก ชื่อว่า โคราซพิเทคัส เชียงม่วนเอนซิส (*Khoratpithecus chiangmuanensis*) (Chaimanee et al., ๒๐๐๓) โดยเอปเชียงม่วนจะมีน้ำหนักประมาณ ๕๐ – ๗๐ กิโลกรัม มีชีวิตอยู่เมื่อ ๑๒.๗๕ – ๙.๗ ล้านปีก่อน หรือสมัยไมโอซีนตอนกลางถึงไมโอซีนตอนปลาย มีลักษณะใกล้เคียงกับอุรังอุตังในปัจจุบัน นอกจากนี้ยังพบไพรเมทที่จังหวัดกระบี่ แสดงให้เห็นว่าทวีปเอเชีย โดยเฉพาะเอเชียตะวันออกเฉียงใต้เป็นแหล่งกำเนิดและวิวัฒนาการของมนุษย์ได้เช่นกัน

โดยมีชื่อสามัญว่า : เอปเชียงม่วน

ชื่อวิทยาศาสตร์ : *Khoratpithecus chiangmuanensis*

มีอายุราวๆ : ๑๒.๗๕ – ๙.๗ ล้านปีก่อน (สมัยไมโอซีนตอนกลาง – ไมโอซีนตอนปลาย)

ซากดึกดำบรรพ์ที่พบ : ฟัน

มีความสำคัญทางโบราณชีววิทยา คือ : เป็นบรรพบุรุษของอุรังอุตังในปัจจุบัน

๓.ช้างโบราณ ๔ งา

เตตระโลโฟดอน (*Tetralophodon*) เป็นช้างดึกดำบรรพ์ที่เป็นกลุ่มบรรพบุรุษดั้งเดิมของช้างในปัจจุบัน สูงประมาณ ๒.๕ เมตร มีงา ๔ อัน หรือ ๒ คู่จากขากรรไกรบนและล่าง มีชีวิตอยู่เมื่อ ๑๒.๒ – ๑๓.๕ ล้านปีก่อน หรือสมัยไมโอซีนตอนกลาง พบซากดึกดำบรรพ์ได้ในหลายภูมิภาค ทั้งยุโรป เอเชีย และอเมริกา ในประเทศไทยพบขากรรไกร ฟัน และงา ที่แหล่งบ่อทรายเฉลิมพระเกียรติ จังหวัดนครราชสีมา และในแหล่งเหมืองเชียงม่วน พบงา สะโพก และกระดูกส่วนอื่นๆอีกหลายชิ้น จัดเป็นชนิด เตตระโลโฟดอน เซียวหลงตันเอนซิส (*Tetralophodon xiaolongtanensis*) (Chavasseau et al., ๒๐๐๙) ซึ่งพบทางตอนใต้ของจีน บ่งบอกถึงการแพร่กระจายพันธุ์ของช้างโบราณกลุ่มนี้ไปทั่วเอเชียในอดีตได้เป็นอย่างดี

ปัจจุบันหลังการส่งมอบพื้นที่องค์การบริหารส่วนตำบลสระเป็นหน่วยงานที่ดูแลรักษาพื้นที่ดังกล่าวโดยใช้งบประมาณที่บรรจุไว้ในข้อบัญญัติงบประมาณรายจ่ายประจำปี และ เงินสนับสนุน จากกองทุนจัดการซากดึกดำบรรพ์ กรมทรัพยากรธรณี

ประเพณีสืบสานตานตุงไถลื้อท่าฟ้า

ตุงเป็นสินค้า OTOP ของตำบลที่กลุ่มผู้สูงอายุชาวไทลื้อโบราณได้ทอ เพื่อ แสดงให้เห็นถึงความเป็นเอกลักษณ์ของคนไทลื้อที่นิยมการทำบุญเป็นอย่างมาก เพื่อเป็นสิริมงคลแก่ตนเองถ้าเป็นผู้ชายจะบวชเรียนตั้งแต่ยังเป็นเด็กเพื่อให้ได้รับการฝึกปฏิบัติตนและอบรมตามหลักทางพุทธศาสนา สอนผู้หญิงไม่สามารถบวชได้จึงทอตุงถวายวัด เพื่อเป็นอานิสงส์แก่ตัวเอง การทอตุงจะทำได้ด้วยความศรัทธาและทอด้วยมือที่มีความละเอียดอ่อน เพราะผู้หญิงไทลื้อทุกคนนิยมการทอผ้าซึ่งงานประเพณีดังกล่าวจัดขึ้นเป็นประจำทุกปี ในวันที่ ๑๓ เมษายน จัดเป็นแหล่งท่องเที่ยวที่สำคัญอีกแห่งหนึ่งมีนักท่องเที่ยวได้เข้ามาเยี่ยมชมความงดงามของตุง เพื่อให้เด็ก เยาวชน ประชาชนในตำบลและบริเวณใกล้เคียงได้สืบทอดวัฒนธรรมประเพณีคงไว้ตลอดไป

น้ำตกห้วยต้นผึ้ง

เป็นสถานที่ท่องเที่ยวเชิงนิเวศน์ที่ชาวตำบลสระถือว่า เป็นสถานที่ท่องเที่ยวที่สำคัญแหล่งหนึ่งของตำบลที่ตั้งจากองค์การบริหารส่วนตำบลสระ ถึงทางเข้าน้ำตกประมาณ ๒ กิโลเมตรถนนสายเชียงใหม่ - ดอกคำใต้ ความงดงามของน้ำตกถ้าหากนักท่องเที่ยวถ่ายรูปแบบเต็มตรงหน้า จะเห็นเป็นรูปเหมือนพระประธานในวัดเป็นสถานที่ท่องเที่ยวที่ชาวตำบลสระอนุรักษ์ต้นน้ำที่ใช้อุปโภค - บริโภคของตำบลธรรมชาติสวยงามถ้าหากนักท่องเที่ยวท่านใดอยากท่องเที่ยวแบบศึกษาธรรมชาติสองข้างทางเป็นเส้นทางที่ศึกษาธรรมชาติมีต้นไม้ที่หายากให้ท่านได้ดู

น้ำตกบ้านนาบัว

เป็นสถานที่ท่องเที่ยวเชิงนิเวศน์ที่ชาวตำบลสระถือว่าเป็นสถานที่ท่องเที่ยวที่สำคัญแหล่งหนึ่งของตำบลที่ตั้งจากองค์การบริหารส่วนตำบลสระ ถึงทางเข้าน้ำตกประมาณ ๑๙ กิโลเมตร ถนนสายเชียงใหม่ - ดอกคำใต้ ทางแยกเข้าบ้านห้วยกั้งปลา - นาบัว ความงดงามของน้ำตกถ้าหากนักท่องเที่ยวถ่ายรูปจะได้ธรรมชาติที่สวยงามเป็นสถานที่ท่องเที่ยวที่ชาวตำบลสระอนุรักษ์ต้นน้ำที่ใช้อุปโภค - บริโภคของตำบลธรรมชาติสวยงามถ้าหากนักท่องเที่ยวท่านใดอยากท่องเที่ยวแบบศึกษาธรรมชาติสองข้างทางเป็นเส้นทางที่ศึกษาธรรมชาติมีต้นไม้ที่หายากให้ท่านได้ดู

ศูนย์เรียนรู้วัฒนธรรมไทลื้อท่าฟ้า

เป็นสถานที่ท่องเที่ยวอนุรักษ์พิพิธภัณฑของเก่าแก่ที่ชาวตำบลสระถือว่าเป็นสถานที่ท่องเที่ยวที่สำคัญแหล่งหนึ่งของตำบล ในด้านภูมิปัญญา ที่ตั้งจากองค์การบริหารส่วนตำบลสระ ถึงทางเข้าน้ำตกประมาณ ๑๐ กิโลเมตร ถนนสายเชียงใหม่ - พะเยา ใกล้กับศูนย์ OTOP ไทลื้อท่าฟ้า ความงดงามของบ้านไทลื้อแบบประยุกต์ และมีสถานที่บริการร้านค้าของชาวไทลื้อ ชมพิพิธภัณฑของเก่าแก่ที่ชุมชนอนุรักษ์ไว้ให้เด็ก นักเรียน เยาวชน และประชาชนทั่วไป ได้เข้ามาศึกษาหาความรู้ และเป็นจุดพักผ่อนที่สำคัญแห่งหนึ่งในตำบล

๖.๕ อุตสาหกรรม

ตำบลสระมีโรงงานอุตสาหกรรม ๒ แห่ง ได้แก่

๑. โรงอบใบยาสูบและลำไยอบแห้ง
๒. โรงงานผลิตไม้กวาดข้าวฟ่าง

๖.๖ การพาณิชย์และกลุ่มอาชีพ

ชุมชนชาวไทลื้อ ๕ หมู่บ้าน ได้แก่ หมู่ที่ ๑,๒,๖,๗ และ ๑๑ มีการประกอบอาชีพเสริมคือการทอผ้าลายไทลื้อ ซึ่งเป็นเอกลักษณ์ผ้าทอพื้นเมืองของชาวไทลื้อ มีการแปรรูปผ้าทอเป็นผลิตภัณฑ์อื่น เช่น ผ้าเช็ดหน้า ตุ๊กพื้นเมือง กระเป๋าผ้าทอไทลื้อ นอกจากนี้ ยังมีการทำหัตถกรรมอื่น ๆ ได้แก่ การทำกระดาษสา การทำไม้กวาดดอกแก้ว การจักสาน

๗. เศรษฐกิจพอเพียงท้องถิ่น (ด้านการเกษตรและแหล่งน้ำ)

๗.๑ ข้อมูลพื้นฐานของหมู่บ้านหรือชุมชน

ตำบลสระ ประกอบด้วย ๑๓ หมู่บ้าน ประชากรของตำบลสระ ประกอบด้วยชาวพื้นเมือง (ชาวเมืองเหนือ) ร้อยละ ๕๓ ชาวไทลื้อ ร้อยละ ๓๗ และชาวไทยภูเขา (เผ่าเมี่ยน) ร้อยละ ๑๐ มีประชากรทั้งสิ้น ๖,๒๓๒ คน แยกเป็นชาย ๓,๐๘๓ คน หญิง ๓,๑๔๙ คน จำนวนครัวเรือน ๒,๓๓๕ ครัวเรือน

๗.๒ ข้อมูลด้านการเกษตร

ประชาชนส่วนใหญ่ประกอบอาชีพเกษตรกรรม เช่น ทำนา ไร่ข้าวโพด ปลูกผัก สวนผลไม้ สวนยางพารา ตำบลสระมีพื้นที่ทำการเกษตรจำนวน ๒๑,๙๖๐ ไร่ โดยมีพื้นที่ ส.ป.ก.จำนวน ๑๑,๗๑๗ ไร่ และมีที่ดินที่ไม่มีเอกสารสิทธิ์ ซึ่งอยู่ในเขตป่าสงวนและเขตอุทยาน จำนวน ๓,๐๐๐ ไร่

๗.๓ ข้อมูลด้านแหล่งน้ำทางการเกษตร

ตำบลสระ มีแหล่งน้ำเพื่อการเกษตร คือ แม่น้ำจำนวน ๑ แห่ง ลำห้วย จำนวน ๖ แห่ง และบ่อบาดาลเพื่อการเกษตร จำนวน ๑๖ แห่ง

๗.๔ ข้อมูลด้านแหล่งน้ำกิน น้ำใช้ (หรือน้ำเพื่อการอุปโภค บริโภค)

ตำบลสระ มีแหล่งน้ำเพื่อการอุปโภค บริโภค คือแหล่งน้ำประปาหมู่บ้าน จำนวน ๖ แห่ง บ่อน้ำตื้น และอ่างน้ำขนาดใหญ่สำหรับเก็บน้ำฝน ของแต่ละครัวเรือน

๘. ศาสนา ประเพณี วัฒนธรรม

๘.๑ การนับถือศาสนา

ประชาชนตำบลสระ ส่วนใหญ่นับถือศาสนาพุทธ

๘.๒ ประเพณีและงานประจำปี

สถาบันและองค์กรทางศาสนา

- วัด/สำนักสงฆ์	จำนวน ๕ แห่ง
๑. วัดท่าฟ้าเหนือ	ตั้งอยู่ที่ บ้านท่าฟ้าเหนือ หมู่ที่ ๑
๒. วัดท่าฟ้าใต้	ตั้งอยู่ที่ บ้านฟ้าสีทอง หมู่ที่ ๑๑
๓. วัดสระเหนือ	ตั้งอยู่ที่ บ้านสระเหนือ หมู่ที่ ๓
๔. วัดสระใต้	ตั้งอยู่ที่ บ้านสระใต้ หมู่ที่ ๔
๕. วัดทุ่งหนอง	ตั้งอยู่ที่ บ้านทุ่งหนอง หมู่ที่ ๕

ประเพณีวัฒนธรรมที่สำคัญของท้องถิ่น

๑. ประเพณีวันสงกรานต์ จัดขึ้นในเดือนเมษายนของทุกปี เป็นกิจกรรมที่สืบทอดกันมา ประกอบด้วยกิจกรรมต่าง ๆ คือ การประกวดนางงามสงกรานต์ พิธีรดน้ำดำหัวบิดามารดา ปู่ย่าตายาย และผู้สูงอายุในชุมชน และมีการทำบุญเลี้ยงพระ สรงน้ำพระพุทธรูป ทำบุญตักบาตร มีการละเล่นพื้นเมืองต่าง ๆ

๒. พิธีบวงสรวงแทนพระป่า ตรงกับวันขึ้น ๑๕ ค่ำ เดือน ๖ ซึ่งเป็นวันวิสาขบูชาของทุกปี ประกอบด้วยกิจกรรมบวงสรวงแทนพระป่า แข่งขันบั้งไฟ ทำบุญตักบาตร และกิจกรรมนันทนาการรื่นเริงต่าง ๆ

๓. พิธีบวงสรวงพระธาตุโป่งเกลือ ตรงกับวันขึ้น ๑๕ ค่ำ เดือน ๗ ของทุกปี มีพิธีทำบุญตักบาตร กิจกรรมบวงสรวง การแข่งขันบั้งไฟ และกิจกรรมรื่นเริงนันทนาการต่าง ๆ

๔. ประเพณีทำบุญเข้าพรรษา ประมาณเดือนกรกฎาคม หรือสิงหาคม ของทุกปี กิจกรรมมีการทำบุญแห่เทียนพรรษาไปถวายวัดต่าง ๆ ในพื้นที่ และทำบุญตักบาตร

๕. ประเพณีออกพรรษา ประมาณเดือนตุลาคมของทุกปี มีกิจกรรมทำบุญตักบาตร และฟังธรรม

๖. ประเพณีตานก๋วยสลากภัตร ประมาณเดือนตุลาคมของทุกปี กิจกรรมทำก๋วยสลาก ไปถวายตามวัดต่าง ๆ

๗. ประเพณีลอยกระทง ประมาณเดือนพฤศจิกายนของทุกปี กิจกรรมทำบุญตักบาตร และการลอยกระทง ประกวดนางนพมาศ มีการละเล่นต่าง ๆ

๘.๓ ภูมิปัญญาท้องถิ่น ภาษาถิ่น

ตำบลสระ มีประชาชนหลายชาติพันธุ์ ได้แก่ ชนพื้นเมือง ใช้ภาษาพื้นเมืองเหนือ ไทลื้อ ใช้ภาษาไทลื้อ และชนเผ่าเมี่ยน(เย้า) ใช้ภาษาเมี่ยน

๘.๔ สินค้าพื้นเมืองและของที่ระลึก

๑. ผ้าทอไทลื้อ กระเป๋าทำจากผ้าทอไทลื้อ กระเป๋าผ้า และตุ๊ก ของกลุ่มสตรี ตำบลสระ

๒. ไม้กวาด ของกลุ่มผู้พิการตำบลสระ

๓. น้ำพริกน้ำผัก ของกลุ่มแม่บ้านบ้านท่าฟ้าหลาย หมู่ที่ ๖ ตำบลสระ

๙. ทรัพยากรธรรมชาติ

๙.๑ คุณภาพของทรัพยากรธรรมชาติ

การจัดทำโครงการพัฒนาในด้านนี้ของหน่วยงานองค์กรปกครองส่วนท้องถิ่น ส่วนใหญ่จะเป็นโครงการเกี่ยวกับการฟื้นฟูทรัพยากรธรรมชาติ เช่น การขุดลอกลำน้ำที่ตื้นเขิน การวางท่อระบายน้ำ เพื่อป้องกันปัญหาน้ำท่วม การปลูกป่า แต่ก็ยังมีการบูรณาการการดำเนินการร่วมกับองค์กรปกครองส่วนท้องถิ่นและหน่วยงานราชการอื่นในเรื่องของการฝึกอบรม เพื่อสร้างจิตสำนึกของประชาชนในการดูแล รักษา ทรัพยากรธรรมชาติและสิ่งแวดล้อม การจัดการคุณภาพสิ่งแวดล้อม เช่น การสร้างจิตสำนึกในการทิ้งขยะ การคัดแยกขยะ เป็นต้น

ที่ผ่านมาปัญหาสำคัญของท้องถิ่นในเรื่องของการจัดการสิ่งแวดล้อมก็คือ เรื่องขยะซึ่งองค์การบริหารส่วนตำบลสระได้ดำเนินกิจกรรมคัดแยกขยะ มีหมู่บ้านนำร่องคือหมู่ที่ ๖ ในปี ๒๕๖๑ ได้รับรางวัลชมเชย ด้านบริหารจัดการขยะโดยชุมชน ในระดับจังหวัด จึงเป็นจุดเริ่มต้นในการเก็บถังขยะออกจากชุมชน และวางแผนการเก็บขยะโดยมีการคัดแยกเป็นขยะเปียกและขยะแห้ง มีรถบรรทุกขยะขององค์การบริหารส่วนตำบลสระบริการเก็บตามตารางกำหนด ความสำเร็จเบื้องต้นที่เกิดขึ้นมาก การจัดเวทประชาคมการบริหารจัดการขยะทุกหมู่บ้าน และการให้ความรู้ ตั้งแต่ ระดับ ปฐมวัย ประถมศึกษา และประชาชน

ส่วนที่ ๒

ยุทธศาสตร์การพัฒนากองครปกครองส่วนท้องถิ่น

๑. ความสัมพันธ์ระหว่างแผนพัฒนาระดับมหภาค

๑.๑ แผนยุทธศาสตร์ชาติ ๒๐ ปี

การจัดทาแผนพัฒนาขององค์การบริหารส่วนตำบล จะต้องมีความสัมพันธ์ระหว่างแผนยุทธศาสตร์ชาติ เพื่อขับเคลื่อนการพัฒนาประเทศไปสู่ความมั่นคง มั่งคั่ง และยั่งยืน ยุทธศาสตร์ชาติ ๒๐ ปี (พ.ศ. ๒๕๖๑-๒๕๘๐) เป็นยุทธศาสตร์ชาติฉบับแรกของประเทศไทย ตามรัฐธรรมนูญแห่งราชอาณาจักรไทย ซึ่งจะต้องนำไปสู่การปฏิบัติ เพื่อให้ประเทศไทยบรรลุวิสัยทัศน์ “ประเทศไทยมีความมั่นคง มั่งคั่ง ยั่งยืน เป็นประเทศพัฒนาแล้ว ด้วยการพัฒนาด้านหลักปรัชญาของ เศรษฐกิจพอเพียง” ภายในช่วงเวลาดังกล่าว เพื่อความสุขของคนไทยทุกคนสรุปย่อได้ ดังนี้

วิสัยทัศน์ “ประเทศไทยมีความมั่นคง มั่งคั่ง ยั่งยืน เป็นประเทศที่พัฒนาแล้ว ด้วยการพัฒนาด้าน หลักปรัชญาของ เศรษฐกิจพอเพียง”

คติพจน์ประจำชาติ “มั่นคง มั่งคั่ง ยั่งยืน”

ประกอบด้วย 6 ยุทธศาสตร์

ยุทธศาสตร์ที่ 1 เศรษฐกิจและสังคมไทยมีการพัฒนาอย่างมั่นคงและยั่งยืน

ยุทธศาสตร์ที่ 2 เศรษฐกิจขยายตัวด้วยการค้าส่งค้าปลีกและเศรษฐกิจดิจิทัลที่เข้มข้นขึ้น

ยุทธศาสตร์ที่ 3 คนไทยมีศักยภาพและความสามารถปรับตัวรองรับบริบทการพัฒนาในอนาคต

ยุทธศาสตร์ที่ 4 สังคมไทยมีความเป็นธรรม มีความเหลื่อมล้ำน้อย

ยุทธศาสตร์ที่ 5 เศรษฐกิจและสังคมพัฒนาอย่างเป็นมิตรกับสิ่งแวดล้อม

ยุทธศาสตร์ที่ 6 ระบบการบริหารจัดการภาครัฐมีประสิทธิภาพ ทันสมัย รับผิดชอบ โปร่งใส

๑. ยุทธศาสตร์ด้านความมั่นคง

ความมั่นคงเป็นเรื่องที่ส่งผลกระทบต่อการพัฒนาในทุกมิติ โดยเฉพาะการเจริญเติบโตและ ความมั่นคงทาง เศรษฐกิจ ความเชื่อมั่นกับนานาชาติทั้งด้านการลงทุนและการท่องเที่ยว และความสงบสุข ของสังคมโดยรวม ดังนั้น เพื่อให้บรรลุเป้าหมายในการสร้างเสถียรภาพภายในประเทศ ลด/ป้องกันภัยคุกคามจากภายนอก และสร้างความเชื่อในอาเซียนและประชาคมโลก มีกรอบแนวทางที่ต้องให้ความสำคัญ ดังนี้

(๑) เสริมสร้างความมั่นคงของสถาบันหลักของชาติ และการปกครองระบบประชาธิปไตยอันมีพระมหากษัตริย์ทรงเป็นประมุข สร้างจิตสำนึกของคนในชาติให้มีความจงรักภักดี และธำรงรักษาสถาบันชาติ ศาสนา พระมหากษัตริย์

(๒) ปฏิรูปกลไกการบริหารประเทศ ขจัดคอร์รัปชัน สร้างความเป็นธรรม ลดความเหลื่อมล้ำ กระจายอำนาจ และสร้างความเชื่อมั่นในกระบวนการยุติธรรม

(๓) ป้องกันและแก้ไขการก่อความไม่สงบในจังหวัดชายแดนภาคใต้ เน้นเสริมสร้างกระบวนการสันติสุข และแนวทางสันติวิธี ขจัดความขัดแย้ง ลดความรุนแรง ตามแนวทาง “เข้าใจ เข้าถึง พัฒนา”

(๔) บริหารจัดการชายแดน โดยพัฒนาความร่วมมือเป็นหุ้นส่วนยุทธศาสตร์ความมั่นคง ร่วมมือกับประเทศเพื่อนบ้าน พัฒนาพื้นที่ชายแดน พื้นที่ศักยภาพตรวจคนเข้าเมือง เสริมสร้างความสัมพันธ์ ด้านวัฒนธรรม เจริญจัดท่าหลักเขตแดน แก้ไขปัญหาพื้นที่ทับซ้อน การลักลอบเข้าเมือง

(๕) พัฒนาระบบ กลไก มาตรการและความร่วมมือระหว่างประเทศทุกระดับ เพื่อป้องกันและแก้ไขปัญหายุทธศาสตร์ข้ามชาติ ลดผลกระทบจากภัยก่อการร้าย และเสริมสร้างความมั่นคงทางเทคโนโลยีสารสนเทศและไซเบอร์

(๖) พัฒนาเสริมสร้างศักยภาพกองทัพ ปรับโครงสร้างกำลังและยุทธโศปกรณ์ที่เหมาะสม พัฒนาระบบงานข่าวกรองให้มีประสิทธิภาพ พร้อมสร้างความร่วมมือกับประเทศเพื่อนบ้าน

(๗) รักษาความมั่นคงของฐานทรัพยากรธรรมชาติ สิ่งแวดล้อม และการปกป้องรักษาผลประโยชน์แห่งชาติทางทะเล รวมทั้งเสริมสร้างความมั่นคงทางอาหารและพลังงาน

(๘) ปรับกระบวนการทำงานของกลไกที่เกี่ยวข้องจากแนวตั้งสู่แนวนานมากขึ้น กำหนด/ปรับแก้กฎหมายให้เอื้อต่อการดำเนินงาน และให้ความสำคัญกับการติดตามประเมินผลเป็นระยะๆ และต่อเนื่อง

๒. ยุทธศาสตร์ด้านการสร้างความสามารถในการแข่งขัน (Growth & Competitiveness)

เพื่อให้ไทยหลุดพ้นจากประเทศรายได้ปานกลาง จำเป็นต้องเพิ่มอัตราการขยายตัวของผลิตภัณฑ์มวลรวมภายในประเทศ (GDP) อยู่ที่ร้อยละ ๕.๐-๖.๐ ต่อปี ในอีก ๑๕ ปี และรายได้ต่อหัวเพิ่มขึ้นเป็น ๑๒,๔๐๐ ดอลลาร์ต่อปี ดังนั้น ประเทศต้องมีแนวทางในการดำเนินงานที่สำคัญ ดังนี้

(๑) **สมรรถนะทางเศรษฐกิจ** เศรษฐกิจไทยยังคงมีความเสี่ยงที่ต้องเผชิญ อาทิ เศรษฐกิจโลก ยังฟื้นตัวล่าช้า การเปลี่ยนแปลงทางการเงินในตลาดโลก และการเปลี่ยนแปลงของราคาพลังงาน เป็นต้น ดังนั้นจึงต้องสร้างความแข็งแกร่งของปัจจัยพื้นฐานและการดำเนินนโยบายเศรษฐกิจมหภาคที่เหมาะสม ดังนี้

(๑.๑) **รักษาเสถียรภาพทางเศรษฐกิจและสร้างความเชื่อมั่น** โดยดำเนินนโยบาย การคลังและการเงินให้มีความสอดคล้องกัน รักษาวินัยการเงินการคลังและเสถียรภาพของอัตราแลกเปลี่ยน และสร้างความเชื่อมั่นในต่างประเทศโดยการเผยแพร่ข้อมูลที่ถูกต้อง

(๑.๒) **ส่งเสริมการค้าและการลงทุน** ทั้งภาครัฐและเอกชนที่สอดคล้องกับยุทธศาสตร์ประเทศ และยุทธศาสตร์จังหวัดที่สะท้อนความต้องการและศักยภาพของพื้นที่

(๒) **การพัฒนาภาคการผลิตและบริการ** ประเทศไทยมีฐานการผลิตที่หลากหลายที่ยังสามารถพัฒนาคุณภาพให้เป็นการขับเคลื่อนเศรษฐกิจที่สำคัญได้ แต่ยังคงเผชิญกับปัญหา ซึ่งต้องเร่งดำเนินการแก้ไข ดังนี้

(๒.๑) **เสริมสร้างฐานการผลิตภาคเกษตรให้เข้มแข็งและยั่งยืน** โดยฟื้นฟูดูแลรักษาฐานทรัพยากรธรรมชาติ ควบคู่กับการใช้ประโยชน์อย่างสมดุล และให้เกษตรกรและชุมชนมีส่วนร่วมในการจัดการฐานทรัพยากรธรรมชาติและสิ่งแวดล้อมให้มีความอุดมสมบูรณ์ ทั้งดินและที่ดิน แหล่งน้ำ และความหลากหลายทางชีวภาพ แก้ไขปัญหาการขาดแคลนที่ดินทำกิน และจัดหาพระราชบัญญัติคุ้มครองพื้นที่เกษตรกรรม เพื่อให้เป็นฐานการผลิตภาคเกษตรที่มั่นคงในการประกอบอาชีพการเกษตรและความมั่นคงด้านอาหาร

(๒.๒) **เพิ่มขีดความสามารถในการแข่งขันของภาคเกษตร** โดย อาศัยองค์ความรู้ ทางวิชาการเกษตรเทคโนโลยีและนวัตกรรม เพื่อเพิ่มความแม่นยำของระบบจัดการการผลิตและการตลาด ทาการเกษตรเป็นแปลงใหญ่มากขึ้นและเชื่อมโยงกับอุตสาหกรรมเกษตรและอุตสาหกรรมใหม่ ใช้เครื่องจักรกลการเกษตรและเทคโนโลยีที่ทันสมัย เพิ่มประสิทธิภาพและลดต้นทุนการผลิตการเกษตรโดยวิจัยและพัฒนาพันธุ์พืชพันธุ์สัตว์ และเทคโนโลยีการผลิตให้ได้ผลผลิตสูงและสอดคล้องกับการเปลี่ยนแปลงของสภาพภูมิอากาศโลก สร้างระบบเตือนภัย

การเกษตร พัฒนากระบวนการผลิตที่มีคุณภาพ มาตรฐานและปลอดภัย ทั้งมาตรฐานภายในประเทศและมาตรฐานอาเซียนและยอมรับในระดับสากล และเป็นมิตรกับสิ่งแวดล้อม

(๒.๓) ส่งเสริมเกษตรกรรายย่อยให้ปรับไปสู่รูปแบบเกษตรยั่งยืนที่เป็นมิตรกับสิ่งแวดล้อมและ **เกื้อกูลกับระบบนิเวศมากขึ้น** เช่น เกษตรที่ปลอดภัย เกษตรทฤษฎีใหม่ วนเกษตร เกษตรผสมผสาน เกษตรอินทรีย์ และเกษตรธรรมชาติ เป็นต้น พัฒนาสหกรณ์การเกษตรให้เข้มแข็งเพื่อเป็นกลไกการช่วยเหลือเกษตรกรสมาชิกและชุมชนในการเสริมสร้างความเข้มแข็งของภาคเกษตรกรรมและสร้างเกษตรกรรุ่นใหม่เข้าสู่ภาคเกษตร บริหารจัดการเชิงธุรกิจตลอดห่วงโซ่การผลิตให้เกษตรกรมีการเชื่อมโยงกับผู้ประกอบการมากขึ้น มีการทำการเกษตรแบบพันธสัญญาที่เป็นธรรมแทนการผลิตแบบอิสระที่มีความเสี่ยงด้านราคาสินค้าเกษตร

(๒.๔) **พัฒนาอุตสาหกรรมศักยภาพ** พัฒนาอุตสาหกรรมส่งออกที่มีศักยภาพสูง โดยจะผลักดัน ไทยเป็นฐานการผลิตและการส่งออกยานยนต์และชิ้นส่วน พร้อมทั้งเน้นการสร้างมูลค่าเพิ่มด้วยการยกระดับมาตรฐานและพัฒนาผลิตภัณฑ์เฉพาะ พัฒนาเครือข่ายวิสาหกิจ และบุคลากรและเทคโนโลยีการผลิต ตลอดจนสร้างความเข้มแข็งให้กับผู้ประกอบการไทย นอกจากนี้ จะพัฒนาไทยให้เป็นฐานการผลิต การพัฒนาเทคโนโลยีเพื่อผลิตสินค้าที่มีความละเอียดสูง และการส่งออกเครื่องใช้ไฟฟ้าและอิเล็กทรอนิกส์ที่สำคัญ พร้อมทั้งมีตราสินค้าเป็นของไทยและเป็นที่ยอมรับในเอเชีย

(๒.๕) **การสร้างรายได้จากการท่องเที่ยว** โดยพัฒนากลุ่มเมืองท่องเที่ยว และผลักดัน ให้ไทยเป็น ศูนย์กลางท่องเที่ยวเชิงสุขภาพ รวมทั้งขับเคลื่อนการท่องเที่ยวให้สามารถสร้างรายได้เพิ่มขึ้น อย่างต่อเนื่อง โดยจะให้ความสำคัญกับการตลาด การดึงดูดนักท่องเที่ยวทั้งในและต่างประเทศ พัฒนาระบบ โลจิสติกส์เพื่อการท่องเที่ยว สร้างความเชื่อมั่นและความปลอดภัย และพัฒนาท่องเที่ยวเชิงศิลปะและวัฒนธรรม เชื่อมโยงสินค้า OTOP กับการท่องเที่ยวและส่งเสริมการท่องเที่ยวเชิงสุขภาพและสปา

(๒.๖) **ศูนย์กลางการให้บริการสุขภาพ** พัฒนาไทยเป็นศูนย์กลางการให้บริการสุขภาพของภูมิภาคอาเซียน เพื่อสร้างรายได้ แล้วนำไปยกระดับคุณภาพบริการเพื่อลดความเหลื่อมล้ำภายในประเทศ โดยการเพิ่มขีดความสามารถในการแข่งขันด้านบริการด้านสุขภาพ (Health Services) โดยเฉพาะ ในโรงพยาบาลเอกชนที่มีความพร้อม และส่งเสริมและพัฒนาสถานบริการสุขภาพ (Wellness Health) เช่น สปา และนวดแผนไทย เป็นต้น ในแหล่งท่องเที่ยวที่สำคัญ รวมทั้งเพิ่มศักยภาพในการผลิตยาสมุนไพรและผลิตภัณฑ์สมุนไพรให้ได้มาตรฐาน และส่งเสริมการตลาดในเชิงรุก ตลอดจนพัฒนาให้ไทยเป็นศูนย์กลางการศึกษา วิชาการ และงานวิจัยด้านการแพทย์ของภูมิภาค

(๓) **พัฒนาผู้ประกอบการและเศรษฐกิจชุมชน** ผลจากการวิเคราะห์ของทั้ง World Economic Forum (WEF) และ International Institute for Management Development (IMD) พบว่า ศักยภาพของผู้ประกอบการไทยส่วนใหญ่เมื่อเทียบกับต่างประเทศยังไม่สูงจึงจำเป็นต้องเร่งพัฒนาศักยภาพของผู้ประกอบการทั้งวิสาหกิจขนาดกลางและขนาดเล็ก ผู้ประกอบการสินค้าหนึ่งตำบลหนึ่งผลิตภัณฑ์ และวิสาหกิจชุมชน โดยมีแนวทางในการดำเนินการที่สำคัญ ดังนี้

(๓.๑) **พัฒนาทักษะและองค์ความรู้ของผู้ประกอบการไทยในการสร้างสรรค์สินค้าและบริการ** รูปแบบใหม่ให้มีจุดเด่น และสามารถต่อยอดด้วยความคิดและนวัตกรรม รวมทั้งสร้างรายได้เปรียบจากความหลากหลายและเอกลักษณ์ของวัฒนธรรมและความเป็นไทยเพื่อตอบสนองความต้องการของตลาด ไลฟ์สไตล์ และก้าวทันต่อกระแสการเปลี่ยนแปลงของสังคมโลก ตลอดจนส่งเสริมสถาบันการศึกษาในท้องถิ่น ให้เป็นแหล่งรวบรวมและศึกษาเกี่ยวกับภูมิปัญญาชาวบ้านในการพัฒนาผลิตภัณฑ์ที่มีความเป็นเอกลักษณ์ และพัฒนาผลิตภัณฑ์ให้มีความหลากหลาย เพื่อสนองตอบผู้บริโภคทุกระดับ และรณรงค์ส่งเสริมประชาสัมพันธ์ให้ผู้ประกอบการเห็นความสำคัญในการสร้างเครื่องหมายการค้าของตนเอง และสร้างภาพลักษณ์สินค้าไทยให้เป็นที่ยอมรับของคนทั่วโลก

(๓.๒) **พัฒนาวิสาหกิจขนาดกลางและขนาดย่อมสู่สากล (SMEs)** ให้มีการรวมกลุ่ม คลัสเตอร์ที่เข้มแข็งเพื่อเป็นพลังขับเคลื่อนเศรษฐกิจไทยด้วยการพัฒนาปัจจัยแวดล้อมให้เอื้อต่อการดำเนินธุรกิจ และเสริมสร้างขีดความสามารถในการแข่งขัน อาทิ พัฒนาและยกระดับผู้รับช่วงผลิต และพัฒนาผลิตภัณฑ์ และประยุกต์ใช้เทคโนโลยีเพื่อเพิ่มมูลค่า เป็นต้น รวมทั้งส่งเสริมให้เติบโตอย่างสมดุลตามศักยภาพของพื้นที่ ด้วยการกำหนดธุรกิจที่มีศักยภาพและเชื่อมโยงเครือข่ายธุรกิจในแต่ละพื้นที่ เพิ่มมูลค่าสินค้าและบริการด้วยภูมิปัญญาและเอกลักษณ์ของท้องถิ่น ตลอดจนสนับสนุน SMEs ที่มีศักยภาพขยายการลงทุนไปในต่างประเทศ

(๓.๓) **ยกระดับศักยภาพของสินค้าหนึ่งตำบลหนึ่งผลิตภัณฑ์ (OTOP) ไทย** ให้ก้าวไกลสู่สากล เป็นช่องทางในการสร้างงาน สร้างรายได้ให้กับชุมชน โดยจะปรับเปลี่ยนแนวทางการพัฒนาจาก การพัฒนาด้านตลาด มาเป็น ตลาดนการพัฒนา โดยมีแนวทางการพัฒนาที่สำคัญคือ **หนึ่ง** การส่งเสริม OTOP ตามกลุ่ม (Segment) ได้แก่ กลุ่มดาวเด่น สู่สากล จะให้ความสำคัญกับพัฒนามาตรฐานสู่สากลและการสร้างแบรนด์ กลุ่มเอกลักษณ์ เน้นเสริมสร้างจุดเด่นและความต่างที่ตรงใจลูกค้าและสร้างแบรนด์ และกลุ่มพัฒนาเข้าสู่ตลาดแข่งขัน เน้นการเพิ่มผลผลิต ยกระดับมาตรฐานและขยายตลาด กลุ่มสุดท้ายคือกลุ่มปรับตัว เข้าสู่ห่วงโซ่การผลิตจะเน้นการพัฒนาผลิตภัณฑ์และทักษะ ตลอดจนขยายตลาดและค้นหาความเก่ง **สอง** การเพิ่มประสิทธิภาพการขับเคลื่อนโครงการ OTOP ด้วยการปรับโครงสร้างคณะกรรมการอำนวยการหนึ่งตำบล หนึ่งผลิตภัณฑ์แห่งชาติให้สอดคล้องกับการส่งเสริมตามกลุ่มและบทบาทหลักเกณฑ์การประเมินระดับผลิตภัณฑ์และการคัดสรรสุดยอดผลิตภัณฑ์ OTOP รวมทั้งตั้งศูนย์กลางสนับสนุน OTOP

(๓.๔) **พัฒนาวิสาหกิจชุมชนและสหกรณ์** เพื่อเสริมสร้างความเข้มแข็งของชุมชน และกลุ่มประชาชน/เกษตรกรในชุมชน ให้เป็นฐานรากสำคัญในการพัฒนาเศรษฐกิจและสังคม รวมทั้งให้สามารถพึ่งพาตนเอง โดยในส่วนของวิสาหกิจชุมชน จะเน้นการพัฒนามาตรฐานผลิตภัณฑ์ สร้างเครือข่ายตลาด จัดตั้งกองทุนวิสาหกิจชุมชน ส่งเสริมการเรียนรู้ในการประกอบวิสาหกิจชุมชน และเตรียมความพร้อมของเจ้าหน้าที่รัฐ เพื่อสนับสนุนวิสาหกิจชุมชนอย่างมีประสิทธิภาพ สำหรับการพัฒนาสหกรณ์จะให้ความสำคัญกับเพิ่มศักยภาพการเชื่อมโยงระบบการผลิตกับตลาด ส่งเสริมให้องค์กรปกครองส่วนท้องถิ่นใช้ระบบสหกรณ์เป็นกลไกในการพัฒนาเศรษฐกิจและสังคมชุมชน รวมทั้งพัฒนาการเรียนรู้และทักษะการสหกรณ์วิถีชีวิตประชาชนนอกระบบการศึกษา

(๔) การพัฒนาพื้นที่เศรษฐกิจพิเศษและเมือง โดย

(๔.๑) **เขตเศรษฐกิจพิเศษชายแดน** พัฒนาเป็นฐานการผลิตใหม่ กระจายกิจกรรมเศรษฐกิจและความเจริญสู่ภูมิภาค สร้างความมั่นคงในพื้นที่ชายแดน เชื่อมโยงกับประเทศเพื่อนบ้านทั้งในด้านการผลิตร่วมและช่องทางการตลาดร่วมกัน

(๔.๒) **พื้นที่เศรษฐกิจบริเวณชายฝั่งทะเลตะวันออก (ESB)** พัฒนาเป็นฐานการผลิตที่ใช้เทคโนโลยีสูงมีบริการทันสมัย ใช้ทรัพยากรอย่างประหยัด เป็นมิตรต่อสิ่งแวดล้อมและชุมชน

(๔.๓) **พื้นที่เมืองศูนย์กลางความเจริญ** พัฒนาเป็นเมืองที่มีประสิทธิภาพ ปลอดภัย และน่าอยู่ ใช้พลังงานและทรัพยากรอย่างประหยัด จัดการสิ่งแวดล้อมเมืองอย่างเหมาะสม รองรับกิจกรรมทางเศรษฐกิจที่มีอนาคต มีระบบรางเชื่อมโยงเมืองศูนย์กลางความเจริญทั่วประเทศ บริหารจัดการโดยองค์กรปกครองส่วนท้องถิ่นที่มีขีดความสามารถสูง

(๕) การลงทุนพัฒนาโครงสร้างพื้นฐาน โดย

(๕.๑) **ด้านการขนส่ง** ให้ความสำคัญกับการปรับเปลี่ยนรูปแบบการขนส่งสินค้าทางถนนสู่การขนส่งที่ต้นทุนต่ำ รวมทั้งพัฒนาโครงสร้างพื้นฐานและสิ่งอำนวยความสะดวกในการเดินทางและขนส่งไปสู่เมืองศูนย์กลางของภูมิภาคทั่วประเทศ และเชื่อมโยงกับประเทศเพื่อนบ้าน และพัฒนาอุตสาหกรรมระบบราง และอุตสาหกรรมซ่อมบำรุงอากาศยานและการผลิตชิ้นส่วนอากาศยาน เพื่อสร้างฐานอุตสาหกรรมใหม่ของประเทศ

(๕.๒) **ด้านความมั่นคงทางพลังงาน** พัฒนาให้มีความมั่นคงในราคาที่เหมาะสม โดยกระจายประเภทของเชื้อเพลิง ส่งเสริมพลังงานทดแทนตามศักยภาพรายพื้นที่ อาศัยความก้าวหน้า ทางเทคโนโลยี เพื่อเสริมสร้างศักยภาพด้านพลังงาน พึ่งพาตนเองได้อย่างยั่งยืน และนำไปสู่การสร้างอุตสาหกรรมที่จะเป็นฐานเศรษฐกิจใหม่ของประเทศ รวมทั้งเชื่อมโยงแหล่งพลังงานกับประเทศในอาเซียน เพื่อให้ประเทศไทยเป็นศูนย์กลางซื้อขายพลังงานในภูมิภาค

(๕.๓) **ระบบเทคโนโลยีสารสนเทศและการสื่อสาร** เน้นการพัฒนาโครงสร้างพื้นฐาน ICT ที่เป็นอินเทอร์เน็ตความเร็วสูงให้ทันสมัยและกระจายทั่วถึง พัฒนาบุคลากรให้มีความรู้ความสามารถ และเชี่ยวชาญระดับมาตรฐานสากล เพิ่มขีดความสามารถของอุตสาหกรรม ICT และใช้ ICT ในการสร้างนวัตกรรมบริการภาครัฐแบบบูรณาการ ประยุกต์ ICT เพื่อสร้างความเข้มแข็งของภาคการผลิต การศึกษา และพาณิชย์อิเล็กทรอนิกส์

(๕.๔) **การวิจัยและพัฒนา** มีเป้าหมายที่เพิ่มสัดส่วนค่าใช้จ่ายวิจัยและพัฒนาไม่น้อยกว่าร้อยละ ๓ โดยมีสัดส่วนรัฐต่อเอกชน ๒๐:๘๐ โดยบูรณาการงานวิจัยระหว่างหน่วยงานวิจัยหลักของประเทศ และสนับสนุนวิจัยที่มุ่งเป้าตอบสนองความต้องการในการพัฒนาประเทศ อาทิ ข้าว มันสำปะหลัง ยางพารา โลจิสติกส์และโซ่อุปทาน อาหารแปรรูป และสุขภาพและชีวเวชศาสตร์ อากาศยาน และผลิตภัณฑ์ไบโอเบส รวมทั้งงานวิจัยเพื่อพัฒนาอุตสาหกรรม นอกจากนี้ จะเพิ่มจำนวนบุคลากรด้านวิจัยและพัฒนาเป็น ๗๐ คนต่อประชากร ๑๐,๐๐๐ คน เช่น พัฒนานักวิจัยและสนับสนุนนักเรียนทุนรัฐบาลทางด้านวิทยาศาสตร์และเทคโนโลยี ตลอดจนเพิ่มประสิทธิภาพแก้ไขปัญหาการขาดแคลนบุคลากรด้านวิทยาศาสตร์และเทคโนโลยี ในภาคการผลิตและบริการ เป็นต้น

(๖) การเชื่อมโยงกับภูมิภาคและเศรษฐกิจโลก โดย

(๖.๑) สร้างความเป็นหุ้นส่วนการพัฒนา กับประเทศในอนุภูมิภาค ภูมิภาค และนานาชาติรวมทั้งในระดับทวิภาคี และพหุภาคี และต่อยอดความร่วมมือกับประเทศยุทธศาสตร์/มีศักยภาพและประเทศในอนุภูมิภาค เพื่อส่งเสริมความมั่นคง ในอนุภูมิภาค ภูมิภาคและในระดับโลก และ ความเจริญก้าวหน้าและลดความเหลื่อมล้ำอย่างยั่งยืนร่วมกันในทุกมิติ

(๖.๒) ส่งเสริมให้ประเทศไทยเป็นฐานของการประกอบธุรกิจ การให้บริการทางการศึกษา การให้บริการด้านการเงิน การให้บริการด้านสุขภาพ การให้บริการด้านโลจิสติกส์ และการลงทุนเพื่อการวิจัยและพัฒนา รวมทั้งเป็นฐานความร่วมมือในเอเชีย

(๖.๓) ส่งเสริมและสนับสนุนการลงทุนและการดำเนินธุรกิจของนักลงทุนและผู้ประกอบการไทย ในต่างประเทศ

(๖.๔) ส่งเสริมความร่วมมือกับภูมิภาคและนานาชาติในการสร้างความมั่นคงด้านพลังงาน ด้านอาหารด้านสิ่งแวดล้อม และการบริหารจัดการภัยพิบัติในรูปแบบต่าง ๆ รวมทั้งการป้องกันภัยในทุกรูปแบบ

(๖.๕) ส่งเสริมบทบาทการเป็นผู้ประสานประโยชน์ในการเชื่อมโยงและถ่วงดุลระหว่างกลุ่มอำนาจต่างๆและแก้ไขปัญหาความแตกต่างทางเศรษฐกิจของประเทศในภูมิภาค โดยการดำรงความสัมพันธ์ที่ดีกับประเทศและองค์กรระหว่างประเทศทั้งในและนอกภูมิภาคอย่างต่อเนื่อง พร้อมทั้งส่งเสริมการขยายความร่วมมือระหว่างอนุภูมิภาคและภูมิภาคกับประเทศนอกภูมิภาคบนหลักของการรักษาคุณภาพของการปฏิสัมพันธ์กับกลุ่มมหาอำนาจต่าง ๆ

(๖.๖) เพิ่มบทบาทและการมีส่วนร่วมของไทยในองค์การระหว่างประเทศในการผลักดันการพัฒนาในอนุภูมิภาคและภูมิภาค รวมทั้งประเทศกำลังพัฒนาในภูมิภาคอื่น ๆ และให้ความช่วยเหลือทั้งในด้านการเงินและทางเทคนิคกับประเทศกำลังพัฒนาในการพัฒนาด้านความเชื่อมโยงทางเศรษฐกิจสังคมและการพัฒนาทุนมนุษย์

(๖.๗) สนับสนุนการเปิดเสรีทางการค้า ทั้งในระดับทวิภาคี ภูมิภาค และพหุภาคี และส่งเสริมการค้ากับกลุ่มประเทศกำลังพัฒนาในภูมิภาคเดียวกัน (Intra-Regional Trade) มากขึ้น เปิดโอกาสให้ทุกภาคส่วนที่เกี่ยวข้องได้เข้ามามีส่วนร่วมในการกำหนดท่าทีเจรจาการค้าระหว่างประเทศ เร่งรัดการใช้ประโยชน์จากข้อตกลงที่ผลบังคับใช้แล้ว ตลอดจนใช้โอกาสจากการเปิดเสรีการค้าและการลงทุน รวมทั้ง วางแนวทางป้องกันผลกระทบที่อาจเกิดขึ้น

(๖.๘) สร้างองค์ความรู้ด้านการต่างประเทศ และให้ความรู้ความเข้าใจด้านการต่างประเทศและผลประโยชน์ที่มีต่อการพัฒนาประเทศต่อภาคส่วนต่าง ๆ และสาธารณชนไทย รวมทั้งดำเนินการเชิงรุกในการสร้างความเข้าใจ ความเชื่อมั่น และภาพลักษณ์ที่ดีและศักยภาพทางเศรษฐกิจ และด้านอื่น ๆ ของประเทศไทย

๓. ยุทธศาสตร์ด้านการสร้างโอกาสความเสมอภาคและเท่าเทียมกันทางสังคม (Inclusive Growth)

เพื่อพัฒนาศักยภาพคนให้สนับสนุนการเจริญเติบโตของประเทศ และลดความเหลื่อมล้ำในสังคม โดยมีเป้าหมายที่จะพัฒนาคนให้มีคุณภาพและมีความมั่นคงทั้งทางด้านเศรษฐกิจและสังคม มีโอกาสในการเข้าถึงทรัพยากรอย่างทั่วถึงและเป็นธรรม และมีการพัฒนาสภาพแวดล้อมให้เอื้อต่อการมีคุณภาพชีวิตที่ดี ในสังคมสูงวัย โดยมีแนวทางในการดำเนินงานที่สำคัญ ดังนี้

(๑) การสร้างความอยู่ดีมีสุขของครอบครัวไทยให้เอื้อต่อการพัฒนาคน โดยเสริมสร้างศักยภาพและบทบาทหน้าที่ของสถาบันครอบครัวในการบ่มเพาะ วางรากฐานจริยธรรม คุณธรรมของสมาชิกในครอบครัว การสร้างความอบอุ่นและความมั่นคงให้ครอบครัว และการสร้างความสมดุลระหว่างการงานและชีวิตส่วนตัว

(๒) การพัฒนาศักยภาพคนในทุกช่วงวัยให้สนับสนุนการเจริญเติบโตของประเทศ โดย **ช่วงวัยเด็ก** ตั้งแต่แรกเกิดให้มีพัฒนาการที่สมวัยในทุกด้าน **วัยเรียน** **วัยรุ่น** ให้มีทักษะการเรียนรู้ ทักษะชีวิต สามารถอยู่ร่วมกับผู้อื่นภายใต้บริบทสังคมที่เป็นพหุวัฒนธรรม **วัยแรงงาน** ให้มีการพัฒนาระดับสมรรถนะฝีมือแรงงานเพื่อสร้างผลิตภาพเพิ่มให้กับประเทศ **วัยผู้สูงอายุ** ให้มีการทำงานที่เหมาะสมตามศักยภาพและประสบการณ์ มีรายได้ในการดำรงชีวิต มีการสร้างเสริมและฟื้นฟูสุขภาพเพื่อป้องกันหรือชะลอความทุพพลภาพ และโรคเรื้อรังต่างๆ ที่จะก่อให้เกิดภาวะแก่เปราะบางบุคคล ครอบครัว และระบบบริการสุขภาพ

(๓) การสร้างความมั่นคงและการลดความเหลื่อมล้ำทางด้านเศรษฐกิจและสังคม โดยสร้างความมั่นคงทางด้านรายได้และการออม กระจายทรัพยากรให้ทั่วถึงและเป็นธรรม ทั้งในด้านบริการสาธารณสุขขั้นพื้นฐาน และฐานทรัพยากรต่างๆ โดยเฉพาะในกลุ่มผู้มีรายได้น้อยและกลุ่มด้อยโอกาส เช่น การเข้าถึงปัจจัยการผลิต/ที่ดินทำกินของเกษตรกรรายย่อย การได้รับบริการด้านการศึกษาและสาธารณสุขที่มีคุณภาพของเด็กยากจน และการสร้างหลักประกันทางรายได้ให้กับแรงงานนอกระบบที่มีรายได้น้อย เป็นต้น รวมทั้งการจัดรูปแบบสวัสดิการพื้นฐานที่จำเป็นและเหมาะสมตามกลุ่มเป้าหมาย (customized welfare) ที่คำนึงถึงฐานะทางเศรษฐกิจและสังคมที่แตกต่างกัน โดยมีแนวทางการรับภาระค่าใช้จ่ายร่วมกัน (cost sharing)

(๔) การยกระดับคุณภาพการศึกษาและการเรียนรู้ให้ มีคุณภาพ เท่าเทียมและทั่วถึง โดยการปฏิรูปโครงสร้างและระบบบริหารจัดการการศึกษา จัดโครงสร้างจัดการการศึกษาใหม่เพื่อสร้าง ความรับผิดชอบต่อผลลัพธ์ (Accountability) ปฏิรูประบบการคลังด้านการศึกษาเพื่อเพิ่มคุณภาพและประสิทธิภาพการจัดการศึกษาโดยการจัดสรรงบประมาณตรงสู่ผู้เรียน ส่งเสริมการมีส่วนร่วมจากภาคเอกชนในการจัดการศึกษา ปรับระบบการผลิตและพัฒนาครูผู้สอน พัฒนาระบบการประเมินและการรับรองคุณภาพที่เน้นผลลัพธ์ที่ตัวผู้เรียน

รวมทั้งให้มีการปฏิรูประบบการเรียนรู้ โดยมุ่งจัดการเรียนรู้เพื่อสร้างสมรรถนะกำลังคนทั้งระบบตั้งแต่ระดับปฐมวัยศึกษาจนถึงการเรียนรู้ตลอดชีวิต การวิจัยและการใช้เทคโนโลยีและสื่อเพื่อการเรียนรู้

(๕) **การพัฒนาาระบบสุขภาพ** บูรณาการระบบหลักประกันสุขภาพภาครัฐ ๓ กองทุน เพื่อให้เกิดความเป็นเอกภาพในการบริหารจัดการ มีการใช้ทรัพยากรอย่างมีประสิทธิภาพ และลดความเหลื่อมล้ำในระบบหลักประกันสุขภาพภาครัฐ พัฒนาการบริหารจัดการระบบสุขภาพด้วยการมีและใช้ระบบข้อมูลสารสนเทศเพื่อการบริหารทรัพยากรด้านสาธารณสุข การส่งเสริมการอภิบาลระบบสุขภาพในลักษณะเครือข่ายที่มีการใช้ทรัพยากรร่วมกัน การสนับสนุนความร่วมมือกันระหว่างภาครัฐและภาคเอกชนในการพัฒนาระบบบริการที่มีการลงทุนและใช้ทรัพยากรร่วมกัน การส่งเสริมการพัฒนาเทคโนโลยีและนวัตกรรมทางการแพทย์เพื่อรองรับการเป็นสังคมผู้สูงอายุ รวมทั้งการสร้างโอกาสในการเป็นศูนย์กลางสุขภาพนานาชาติทั้งในด้านศูนย์กลางบริการสุขภาพ (Medical Service Hub) ศูนย์กลางบริการเพื่อส่งเสริมสุขภาพ (Wellness Hub) ศูนย์กลางยาและผลิตภัณฑ์เพื่อสุขภาพ (Product Hub) และศูนย์กลางบริการวิชาการและงานวิจัย (Academic Hub) โดยนารายได้กลับมาใช้ยกระดับคุณภาพบริการสาธารณสุขภายในประเทศ ตลอดจนส่งเสริมการให้ความสำคัญกับมิติสุขภาพในทุกนโยบายสาธารณะ (Health in All Policies) เพื่อสร้างความเข้าใจและตระหนักถึงผลกระทบของนโยบายสาธารณะที่มีต่อสุขภาพของประชาชน

(๖) **การสร้างสภาพแวดล้อมและนวัตกรรมที่เอื้อต่อการดำรงชีวิตในสังคมสูงวัย** โดยเตรียมการด้านโครงสร้างพื้นฐานและสิ่งแวดล้อมที่เอื้อต่อผู้สูงอายุและผู้ด้อยโอกาส อาทิ ระบบผังเมืองและที่อยู่อาศัย การพัฒนาระบบคมนาคมขนส่ง การจัดการพื้นที่สาธารณะที่มีความปลอดภัยและเข้าถึงได้ง่ายสำหรับประชาชนทุกกลุ่ม การให้บริการทางสังคม ตลอดจนการพัฒนาวัตกรรมการใช้ชีวิตประจำวันสำหรับผู้สูงอายุ

(๗) **การสร้างความเข้มแข็งของสถาบันทางสังคมและทุนทางวัฒนธรรม** โดยการฟื้นฟูบทบาทสถาบันศาสนาในการส่งเสริมศีลธรรม คุณธรรม จริยธรรมตามหลักศาสนา การธำรงรักษาวัฒนธรรมที่ดั้งเดิมเพื่อเป็นฐานรากที่เข้มแข็งในสังคมท่ามกลางวัฒนธรรมที่หลากหลาย และการบริหารจัดการทุนทางวัฒนธรรมเพื่อสร้างมูลค่าเพิ่มทางเศรษฐกิจ

๔. ยุทธศาสตร์ด้านการสร้างการเติบโตบนคุณภาพชีวิตที่เป็นมิตรต่อสิ่งแวดล้อม (Green Growth)

เพื่อให้ไทยมีการเติบโตทางเศรษฐกิจและสังคมอย่างยั่งยืน และตั้งเป้าหมายที่จะลดการปล่อยก๊าซเรือนกระจก (Greenhouse Gas :GHG) ในภาคเศรษฐกิจ และเพิ่มพื้นที่ป่าไม้ให้ได้อย่างน้อย ๔๐ ของพื้นที่ทั้งหมด (๑๒๘ ล้านไร่) โดยมีแนวทางในการดำเนินงานที่สำคัญ ดังนี้

(๑) **พัฒนาและใช้พลังงานที่เป็นมิตรกับสิ่งแวดล้อมในทุกภาคเศรษฐกิจ** เพื่อลดการปล่อยก๊าซเรือนกระจก โดยส่งเสริมการผลิตพลังงานสะอาด นวัตกรรมเทคโนโลยีมาใช้ในการบริหารจัดการและการอนุรักษ์พลังงาน ตลอดจนกำหนดกฎระเบียบ และสร้างกลไกให้ทุกภาคส่วนใช้พลังงานอย่างมีประสิทธิภาพ รวมทั้งสร้างความรู้ความเข้าใจให้กับประชาชนเกี่ยวกับการพัฒนาและการประหยัดพลังงานอย่างถูกต้องและต่อเนื่อง

(๒) **พัฒนาเมืองอุตสาหกรรมเชิงนิเวศและเมืองที่เป็นมิตรกับสิ่งแวดล้อม** โดยการพัฒนาเมืองอุตสาหกรรมเชิงนิเวศ จะให้ความสำคัญกับการจัดตั้งคณะกรรมการส่วนกลางและระดับพื้นที่เพื่อดูแลและประสานการพัฒนาสู่เมืองอุตสาหกรรมนิเวศ บรรลุให้เป็นแผนพัฒนาของจังหวัดและพื้นที่ สนับสนุนและผลักดันให้โรงงานปฏิบัติสู่อุตสาหกรรมสีเขียว และปรับกฎระเบียบให้เอื้อต่อการพัฒนา สำหรับการพัฒนาเมืองที่เป็นมิตรกับสิ่งแวดล้อมจะเน้นการเพิ่มศักยภาพเมืองด้านสิ่งแวดล้อม และพัฒนาพื้นที่เพื่อเชื่อมโยงโอกาสจากอาเซียน ซึ่งเมือง

ที่เป็นมิตรกับสิ่งแวดล้อมมีหลายรูปแบบ เช่น เมืองอุตสาหกรรมนิเวศ เมืองเกษตรสีเขียว เมืองคาร์บอนต่ำ เมืองยั่งยืนของอาเซียน เป็นต้น

(๓) การรับมือและปรับตัวต่อการเปลี่ยนแปลงสภาพภูมิอากาศ โดยอนุรักษ์และฟื้นฟูพื้นที่ป่า

เพื่อรักษาสมดุลของระบบนิเวศและเป็นแหล่งดูดซับคาร์บอน และวางแผนบริการจัดการน้ำ แก้ปัญหาอุทกภัยและภัยแล้งอย่างบูรณาการ อีกทั้งเพิ่มขีดความสามารถในการปรับตัวต่อการเปลี่ยนแปลงสภาพภูมิอากาศด้วยการพัฒนาองค์ความรู้และเครื่องมือในการบริหารจัดการ พัฒนาบุคลากรและองค์กร และวิจัยและพัฒนา เพื่อรับมือ ปลอดภัย ฝ่าระว่างและเตือนภัยพิบัติทางธรรมชาติ ตลอดจนสร้างความร่วมมือที่ดีในอาเซียนในการบริหารจัดการและใช้ประโยชน์ทรัพยากรร่วมกัน แก้ไขปัญหามลพิษข้ามแดน และสนับสนุนการเติบโต ที่ไม่ส่งผลกระทบต่อสิ่งแวดล้อม

(๔) นโยบายการคลังเพื่อสิ่งแวดล้อม เพื่อส่งเสริมให้เกิดการเปลี่ยนแปลงพฤติกรรมในการผลิตและการบริโภคที่เป็นมิตรกับสิ่งแวดล้อม ลดปัญหามลพิษ ลดการใช้ทรัพยากร และลดภาระงบประมาณภาครัฐ เพื่อแก้ไขปัญหาสิ่งแวดล้อม โดยจัดให้มีภาษีสิ่งแวดล้อม ได้แก่ ภาษีการปล่อยมลพิษและภาษีเพื่อ การอนุรักษ์ทรัพยากรธรรมชาติ กำหนดค่าธรรมเนียมการจัดการมลพิษและภาษีผลิตภัณฑ์และค่าธรรมเนียมผลิตภัณฑ์ที่ก่อให้เกิดผลกระทบต่อสิ่งแวดล้อม ตลอดจนพัฒนาระบบการวางเงินประกันความเสี่ยงหรือ ความเสียหายต่อสิ่งแวดล้อม และส่งเสริมการจัดซื้อจัดจ้างที่เป็นมิตรกับสิ่งแวดล้อม

๕. ยุทธศาสตร์ด้านการปรับสมดุลและพัฒนาระบบการบริหารจัดการภาครัฐ

เพื่อตอบสนองความต้องการของประชาชนอย่างมีประสิทธิภาพ เกิดประสิทธิผล มีความคุ้มค่า โปร่งใส และเกิดความเป็นธรรมในการให้บริการสาธารณะและเพื่อให้สอดคล้องกับทิศทางและบริบทการเปลี่ยนแปลงของโลก โดยมีแนวทางในการดำเนินงานที่สำคัญ ดังนี้

(๑) การเพิ่มประสิทธิภาพภาครัฐ โดยการปรับโครงสร้างระบบราชการให้สามารถตอบสนองการเปลี่ยนแปลงและความต้องการของประชาชนได้อย่างรวดเร็วและมีประสิทธิภาพ เช่น พัฒนา e-government และ e-service เพื่อเพิ่มประสิทธิภาพในการทำงานและให้บริการ เป็นต้น และพัฒนา และบริหารกำลังคนภาครัฐเพื่อปรับบทบาทให้สอดคล้องกับภารกิจที่มีอยู่และเตรียมความพร้อมสู่ประชาคมอาเซียน เช่น พัฒนาหลักสูตรและดำเนินการฝึกอบรมต่างๆ จัดทำร่างยุทธศาสตร์บริหารกำลังคนภาครัฐ วิเคราะห์อัตราากำลังคนภาครัฐตามยุทธศาสตร์ประเทศ เป็นต้น รวมทั้งลดปัญหาคอร์รัปชัน เพื่อสร้างความโปร่งใสในการบริหารจัดการภาครัฐ และสร้างความเชื่อมั่นศรัทธาในการบริหารงานของหน่วยงานภาครัฐ เช่น สร้างและใช้หลักธรรมาภิบาลในการบริหารงาน และลดขั้นตอนในการทำงาน นาระบบ ICT มาใช้ใน การดำเนินงาน ตลอดจนปฏิรูปกฎหมายให้ทันสมัยเพื่อเสริมสร้างขีดความสามารถในการแข่งขันของประเทศ

(๒) การบูรณาการการบริหารจัดการเชิงพื้นที่ ให้สอดคล้องกับแนวทางการพัฒนาของยุทธศาสตร์ประเทศ โดยการสร้างความเชื่อมโยงระหว่างยุทธศาสตร์ประเทศ ยุทธศาสตร์กระทรวง ยุทธศาสตร์จังหวัดและกลุ่มจังหวัด และแผนพัฒนาอำเภอ ท้องถิ่น ชุมชน และหมู่บ้าน ผ่านคณะกรรมการ คณะทำงาน ทุกระดับ

(๓) การบริหารจัดการข้อมูลและการบูรณาการองค์ความรู้ในภาครัฐราชการทั้งที่เป็น องค์กรความรู้ในประเทศและของต่างประเทศ พัฒนาระบบการบริหารจัดการและบูรณาการข้อมูลและ องค์ความรู้ภาครัฐราชการที่จาเป็นแก่บุคลากรในภาครัฐราชการ นักลงทุน และประชาชนทั่วไป รวมทั้งเพื่อเพิ่มประสิทธิภาพการให้บริการประชาชนด้วยระบบ e-Service โดยแบ่งเป้าหมายการดำเนินงานออกเป็น ๒ ระยะ ได้แก่ ระยะแรก เพื่อพัฒนาระบบการบริหารจัดการข้อมูลและรวบรวมองค์ความรู้ภาครัฐราชการ เพื่อสนับสนุนการพัฒนาเป็น

e-Government เพื่อเพิ่มประสิทธิภาพการให้บริการแก่ หน่วยงานราชการ นักลงทุน และประชาชนทั่วไป และใน ระยะต่อไป (๒๕๕๗-๒๕๖๑) จะพัฒนารูปแบบการให้บริการประชาชนด้วยระบบ e-Service ผ่านทาง สื่อใหม่ (New media) เช่น Mobile Application e-book และ Social Network เป็นต้น

๑.๒ แผนพัฒนาเศรษฐกิจและสังคมแห่งชาติ ฉบับที่ ๑๓

แผนพัฒนาเศรษฐกิจและสังคมแห่งชาติ ฉบับที่ ๑๓

การพัฒนาประเทศในระยะ ๕ ปี ของแผนพัฒนาฯ ฉบับที่ ๑๓ ให้สามารถก้าวข้ามความท้าทายที่เป็น อุปสรรคต่อการบรรลุเป้าหมายตามยุทธศาสตร์ชาติ จำเป็นต้องเร่งแก้ไขจุดอ่อนและข้อจำกัดของประเทศที่มีอยู่ เดิม รวมทั้งเพิ่มศักยภาพในการรับมือกับความเสี่ยงสำคัญที่มาจาก การเปลี่ยนแปลงของบริบททั้งจากภายนอกและ ภายใน ตลอดจนการเสริมสร้างความสามารถในการสร้างสรรค์ประโยชน์จากโอกาสที่เกิดขึ้นได้อย่างเหมาะสมและ ทันทีทันใดด้วยเหตุนี้การกำหนดทิศทางการพัฒนาประเทศในระยะของแผนพัฒนาฯ ฉบับที่ ๑๓ จึงมีวัตถุประสงค์ เพื่อ **พลิกโฉมประเทศไทยสู่ “สังคมก้าวหน้า เศรษฐกิจสร้างมูลค่าอย่างยั่งยืน”** ซึ่งหมายถึงการสร้างการ เปลี่ยนแปลงที่ครอบคลุมตั้งแต่ระดับโครงสร้าง นโยบาย และกลไก เพื่อมุ่งเสริมสร้างสังคมที่ก้าวหน้าพลวัตของโลก และเกื้อหนุนให้คนไทยมีโอกาสที่จะพัฒนาตนเองได้อย่างเต็มศักยภาพ พร้อมกับการยกระดับกิจกรรมการผลิต และการให้บริการให้สามารถสร้างมูลค่าเพิ่มที่สูงขึ้นโดยอยู่บนพื้นฐานของความยั่งยืนทางสิ่งแวดล้อม

เพื่อให้เป็นไปตามวัตถุประสงค์ข้างต้น แผนพัฒนาฯ ฉบับที่ ๑๓ จึงได้กำหนดเป้าหมายหลักของการ พัฒนา จำนวน ๕ ประการ ประกอบด้วย

๓.๑.๑ การปรับโครงสร้างภาคการผลิตและบริการสู่เศรษฐกิจฐานนวัตกรรม มุ่งยกระดับขีดความสามารถ ในการแข่งขันของภาคการผลิตและบริการสำคัญ ผ่านการผลักดันส่งเสริมการสร้างมูลค่าเพิ่มโดยใช้ นวัตกรรม เทคโนโลยีและความคิดสร้างสรรค์ที่ตอบโจทย์พัฒนาการของสังคมยุคใหม่และเป็นมิตรต่อสิ่งแวดล้อม พร้อมทั้งให้ ความสำคัญกับการเชื่อมโยงเศรษฐกิจท้องถิ่นและผู้ประกอบการรายย่อยกับห่วงโซ่มูลค่าของภาคการผลิตและบริการเป้าหมาย รวมถึงพัฒนาระบบนิเวศที่ส่งเสริมการค้าการลงทุนและนวัตกรรม

๓.๑.๒ การพัฒนาคนสำหรับโลกยุคใหม่ มุ่งพัฒนาให้คนไทยมีทักษะและคุณลักษณะที่เหมาะสมกับโลกยุค ใหม่ ทั้งทักษะในด้านความรู้ทักษะทางพฤติกรรม และคุณลักษณะตามบรรทัดฐานที่ดีของสังคมและเร่งรัดการ เตรียมพร้อมกำลังคนให้มีคุณภาพสอดคล้องกับความต้องการของตลาดแรงงาน และเอื้อต่อการปรับโครงสร้าง เศรษฐกิจไปสู่ภาคการผลิตและบริการเป้าหมายที่มีศักยภาพและผลิตภาพสูงขึ้น รวมทั้งให้ความสำคัญกับการสร้าง หลักประกันและความคุ้มครองทางสังคมที่สามารถส่งเสริมความมั่นคงในชีวิต

๓.๑.๓ การมุ่งสู่สังคมแห่งโอกาสและความเป็นธรรม มุ่งลดความเหลื่อมล้ำทางเศรษฐกิจและสังคมทั้งในเชิงรายได้พื้นที่ ความมั่งคั่ง และการแข่งขันของภาคธุรกิจ ด้วยการสนับสนุนช่วยเหลือกลุ่มเปราะบางและ ผู้ด้อยโอกาสให้มีโอกาสในการเลื่อนสถานะทางเศรษฐกิจและสังคม กระจายโอกาสทางเศรษฐกิจและจัดให้มี บริการ สาธารณะที่มีคุณภาพอย่างทั่วถึงและเท่าเทียมในทุกพื้นที่ พร้อมทั้งเพิ่มโอกาสในการแข่งขันของภาคธุรกิจ ให้เปิด กว้างและเป็นธรรม

๓.๑.๔ การเปลี่ยนผ่านการผลิตและบริโภคไปสู่ความยั่งยืน มุ่งลดการก่อกมลพิษ ควบคู่ไปกับการผลักดัน ให้เกิดการใช้ทรัพยากรธรรมชาติอย่างมีประสิทธิภาพและสอดคล้องกับขีดความสามารถในการรองรับของระบบ นิเวศ ตลอดจนลดปริมาณการปล่อยก๊าซเรือนกระจกเพื่อให้ประเทศไทยบรรลุเป้าหมายความเป็นกลางทาง คาร์บอน ภายในปี ๒๕๖๓ และบรรลุเป้าหมายการปล่อยก๊าซเรือนกระจกสุทธิเป็นศูนย์ภายในปี๒๖๐๘

๓.๑.๕ การเสริมสร้างความสามารถของประเทศในการรับมือกับการเปลี่ยนแปลงและความเสี่ยง ภายใต้บริบทโลกใหม่ มุ่งสร้างความพร้อมในการรับมือและแสวงหาโอกาสจากการเป็นสังคมสูงวัยการเปลี่ยนแปลง สภาพภูมิอากาศ ภัยโรคระบาด และภัยคุกคามทางไซเบอร์พัฒนาโครงสร้างพื้นฐานและกลไกทางสถาบันที่เอื้อต่อการเปลี่ยนแปลงสู่ดิจิทัล รวมทั้งปรับปรุงโครงสร้างและระบบการบริหารงานของภาครัฐให้สามารถตอบสนองต่อการเปลี่ยนแปลงของบริบททางเศรษฐกิจ สังคม และเทคโนโลยีได้อย่างทันเวลามีประสิทธิภาพ และมีธรรมาภิบาล

หมวดหมู่การพัฒนา

เพื่อถ่ายทอดเป้าหมายหลักไปสู่ภาพของการขับเคลื่อนที่ชัดเจนในลักษณะของวาระการพัฒนาระดับที่เอื้อให้เกิด การทำงานร่วมกันของหลายหน่วยงานและหลายภาคส่วนในการผลักดันการพัฒนาเรื่องใดเรื่องหนึ่งให้เกิดผลได้ อย่างเป็นรูปธรรม แผนพัฒนาฯ ฉบับที่ ๑๓ จึงได้กำหนด **หมวดหมู่การพัฒนา** จำนวน ๑๓ หมวดหมู่ ซึ่งเป็นการบ่งบอกถึงสิ่งที่ประเทศไทยปรารถนาจะ “เป็น” หรือมุ่งหวังจะ “มี” เพื่อสะท้อนประเด็นการพัฒนาที่มีลำดับ ความสำคัญสูงต่อการพลิกโฉมประเทศไทยสู่ “สังคมก้าวหน้า เศรษฐกิจสร้างมูลค่าอย่างยั่งยืน” โดยหมวดหมู่ทั้งหมด ๑๓ ประการ แบ่งออกได้เป็น ๔ มิติดังนี้

๓.๒.๑ มิติภาคการผลิตและบริการเป้าหมาย

หมวดหมู่ที่ ๑ ไทยเป็นประเทศชั้นนำด้านสินค้าเกษตรและเกษตรแปรรูปมูลค่าสูง

หมวดหมู่ที่ ๒ ไทยเป็นจุดหมายของการท่องเที่ยวที่เน้นคุณภาพและความยั่งยืน

หมวดหมู่ที่ ๓ ไทยเป็นฐานการผลิตยานยนต์ไฟฟ้าที่สำคัญของโลก

หมวดหมู่ที่ ๔ ไทยเป็นศูนย์กลางทางการแพทย์และสุขภาพมูลค่าสูง

หมวดหมู่ที่ ๕ ไทยเป็นประตูการค้าการลงทุนและยุทธศาสตร์ทางโลจิสติกส์ที่สำคัญ ของภูมิภาค

หมวดหมู่ที่ ๖ ไทยเป็นศูนย์กลางอุตสาหกรรมอิเล็กทรอนิกส์อัจฉริยะและอุตสาหกรรมดิจิทัลของอาเซียน

๓.๒.๒ มิติโอกาสและความเสมอภาคทางเศรษฐกิจและสังคม

หมวดหมู่ที่ ๗ ไทยมีวิสาหกิจขนาดกลางและขนาดย่อมที่เข้มแข็ง มีศักยภาพสูง และสามารถแข่งขันได้

หมวดหมู่ที่ ๘ ไทยมีพื้นที่และเมืองอัจฉริยะที่น่าอยู่ ปลอดภัย เติบโตได้อย่างยั่งยืน

หมวดหมู่ที่ ๙ ไทยมีความยากจนข้ามรุ่นลดลง และมีความคุ้มครองทางสังคมที่เพียงพอเหมาะสม

๓.๒.๓ มิติความยั่งยืนของทรัพยากรธรรมชาติและสิ่งแวดล้อม

หมวดหมู่ที่ ๑๐ ไทยมีเศรษฐกิจหมุนเวียนและสังคมคาร์บอนต่ำ

หมวดหมู่ที่ ๑๑ ไทยสามารถลดความเสี่ยงและผลกระทบจากภัยธรรมชาติและ การเปลี่ยนแปลง สภาพภูมิอากาศ

๓.๒.๔ มิติปัจจัยผลักดันการพลิกโฉมประเทศ

หมวดหมู่ที่ ๑๒ ไทยมีกำลังคนสมรรถนะสูง มุ่งเรียนรู้อย่างต่อเนื่อง ตอบโจทย์การพัฒนาแห่งอนาคต

หมวดหมู่ที่ ๑๓ ไทยมีภาครัฐที่ทันสมัย มีประสิทธิภาพ และตอบโจทย์ประชาชน

ความเชื่อมโยงระหว่างหมวดหมู่พัฒนากับเป้าหมายหลักแสดงไว้ในแผนภาพที่ ๓.๑ โดยหมวดหมู่การพัฒนาที่กำหนดขึ้นเป็นประเด็นที่มีลักษณะเชิงบูรณาการที่ครอบคลุมการพัฒนาตั้งแต่ในระดับต้นน้ำจนถึงปลายน้ำ และสามารถนำไปสู่ผลพัฒนาทั้งในมิติเศรษฐกิจ สังคม ทรัพยากรธรรมชาติและสิ่งแวดล้อม ไปพร้อม ๆ

กัน ทำให้หมุดหมายแต่ละประการสามารถสนับสนุนเป้าหมายหลักได้มากกว่าหนึ่งข้อ นอกจากนี้ การพัฒนาภายใต้แต่ละหมุดหมายไม่ได้แยกขาดจากกัน แต่มีการสนับสนุนหรือเอื้อประโยชน์ซึ่งกันและกัน

แผนภาพที่ ๓.๑ ความเชื่อมโยงระหว่างหมุดหมายการพัฒนา กับเป้าหมายหลัก



❖ หมุดหมายที่ ๑ ไทยเป็นประเทศชั้นนำด้านสินค้าเกษตรและเกษตรแปรรูปมูลค่าสูง

เป้าหมาย ตัวชี้วัด และค่าเป้าหมายของการพัฒนาระดับหมุดหมาย

เป้าหมายที่ ๑ มูลค่าเพิ่มของสินค้าเกษตรและเกษตรแปรรูปสูงขึ้น

ตัวชี้วัดที่ ๑.๑ ผลผลิตถันนมรวมในประเทศสาขาเกษตรเดบิตโต ร้อยละ ๔.๕ ต่อปี

ตัวชี้วัดที่ ๑.๒ รายได้สุทธิต่อครัวเรือนเกษตรกร ไม่ต่ำกว่า ๕๓๗,๐๐๐ บาทต่อครัวเรือน เมื่อสิ้นสุดแผน

ตัวชี้วัดที่ ๑.๓ พื้นที่เกษตรอินทรีย์เพิ่มขึ้นเป็น ๒.๐ ล้านไร่และพื้นที่เกษตรที่ได้รับการรับรองตามหลักการปฏิบัติทางการเกษตรที่ดีเพิ่มขึ้นเป็น ๒.๕ ล้านไร่ เมื่อสิ้นสุดแผน

ตัวชี้วัดที่ ๑.๔ พื้นที่เพาะปลูกพืชที่ไม่เหมาะสมลดลงร้อยละ ๑๐ เมื่อสิ้นสุดแผน

เป้าหมายที่ ๒ การพัฒนาโครงสร้างพื้นฐานและระบบบริหารจัดการ เพื่อคุณภาพ ความมั่นคงทางอาหารและความยั่งยืนของภาคเกษตร

ตัวชี้วัดที่ ๒.๑ ภาคเกษตรมีผลผลิตภาพการผลิตรวม เฉลี่ยร้อยละ ๑.๕ เมื่อสิ้นสุดแผน

ตัวชี้วัดที่ ๒.๒ มีตลาดกลางสินค้าเกษตรภูมิภาคในภาคเหนือ ๒ แห่ง ภาคตะวันออกเฉียงเหนือ ๒ แห่ง ภาคใต้ ๒ แห่ง ภาคกลาง ๑ แห่ง และภาคตะวันออก ๑ แห่ง เมื่อสิ้นสุดแผน

ตัวชี้วัดที่ ๒.๓ น้ำไหลลงอ่างเก็บน้ำทั้งประเทศมีปริมาณอย่างน้อย ๔๐,๐๐๐ ล้านลูกบาศก์เมตร ต่อปีเมื่อสิ้นสุดแผน

ตัวชี้วัดที่ ๒.๔ ระบบชลประทานมีประสิทธิภาพไม่ต่ำกว่าร้อยละ ๗๕ เมื่อสิ้นสุดแผน

ตัวชี้วัดที่ ๒.๕ เกิดการใช้น้ำซ้ำในพื้นที่เกษตรนอกเขตชลประทาน ไม่ต่ำกว่าร้อยละ ๒๐ ของพื้นที่ เมื่อสิ้นสุดแผน

ตัวชี้วัดที่ ๒.๖ มีพื้นที่ที่สามารถลดความเสี่ยงภัยน้ำท่วม-น้ำแล้ง และเกิดระบบจัดการน้ำ จำนวนไม่น้อยกว่า ๔,๐๐๐ ตำบล เมื่อสิ้นสุดแผน

เป้าหมายที่ ๓ การเพิ่มศักยภาพและบทบาทของผู้ประกอบการเกษตรในฐานะหุ้นส่วนเศรษฐกิจของห่วงโซ่อุปทานที่ได้รับส่วนแบ่งประโยชน์อย่างเหมาะสมและเป็นธรรม

ตัวชี้วัดที่ ๓.๑ จำนวนสหกรณ์ภาคเกษตรในชั้นที่ ๑ ตามเกณฑ์การจัดระดับความเข้มแข็งสหกรณ์เพิ่มขึ้นอย่างน้อยร้อยละ ๑๘ เมื่อสิ้นสุดแผน

ตัวชี้วัดที่ ๓.๒ จำนวนกลุ่มเกษตรกรในชั้นที่ ๑ ตามเกณฑ์การจัดระดับความเข้มแข็งกลุ่มเกษตรกรเพิ่มขึ้นอย่างน้อยร้อยละ ๖ เมื่อสิ้นสุดแผน

ตัวชี้วัดที่ ๓.๓ จำนวนวิสาหกิจชุมชนในระดับดีตามเกณฑ์การจัดระดับความเข้มแข็งวิสาหกิจชุมชนเพิ่มขึ้นอย่างน้อยร้อยละ ๓๕ เมื่อสิ้นสุดแผน

ตัวชี้วัดที่ ๓.๔ ผู้ประกอบการเกษตรเพิ่มขึ้นปีละ ๔,๐๐๐ ราย

❖ **หมวดหมายที่ ๒ ไทยเป็นจุดหมายของการท่องเที่ยวที่เน้นคุณภาพและความยั่งยืน เป้าหมาย ตัวชี้วัดและค่าเป้าหมายของการพัฒนาระดับหมวดหมาย**

เป้าหมายที่ ๑ การเปลี่ยนการท่องเที่ยวไทยเป็นการท่องเที่ยวคุณภาพสูงที่เชื่อมโยงกับอุตสาหกรรมและบริการที่มีศักยภาพอื่น

ตัวชี้วัดที่ ๑.๑ นักท่องเที่ยวชาวไทยและชาวต่างชาติมีค่าใช้จ่ายต่อวันเพิ่มขึ้นเฉลี่ยร้อยละ ๑๐ ต่อปี

ตัวชี้วัดที่ ๑.๒ อันดับดัชนีการพัฒนารoadและการท่องเที่ยวดีขึ้น โดยมีอันดับรวมไม่เกิน อันดับที่ ๒๕ ด้านความปลอดภัยและการรักษาความปลอดภัย ไม่เกินอันดับที่ ๕๐ ด้านความยั่งยืนด้านสิ่งแวดล้อมไม่เกินอันดับที่ ๕๐ ด้านสุขภาพและสุขอนามัยไม่เกินอันดับที่ ๕๐ และด้านทรัพยากรทางวัฒนธรรมและการท่องเที่ยวเชิงธุรกิจ ไม่เกินอันดับที่ ๒๕

ตัวชี้วัดที่ ๑.๓ ระดับความพึงพอใจของนักท่องเที่ยวเพิ่มขึ้น ๐.๐๕ คะแนนต่อปี

ตัวชี้วัดที่ ๑.๔ จำนวนนักท่องเที่ยวกลุ่มเดินทางซ้ำ เพิ่มขึ้นเฉลี่ยร้อยละ ๑๕ ต่อปี

เป้าหมายที่ ๒ การปรับโครงสร้างการท่องเที่ยวให้พึ่งพานักท่องเที่ยวในประเทศและมีการกระจายโอกาสทางเศรษฐกิจมากขึ้น

ตัวชี้วัดที่ ๒.๑ รายได้จากการท่องเที่ยวเมืองรองเฉลี่ยทุกเมืองเพิ่มขึ้นร้อยละ ๑๐ ต่อปี (ค่าเฉลี่ย ถ่วงน้ำหนักของเมืองรองทั้งหมด)

ตัวชี้วัดที่ ๒.๒ รายได้จากนักท่องเที่ยวชาวไทย เพิ่มขึ้นร้อยละ ๑๐ ต่อปี

ตัวชี้วัดที่ ๒.๓ มีชุมชนที่เป็นวิสาหกิจเพื่อสังคม เพิ่มขึ้นเฉลี่ยปีละ ๕๐ ชุมชน

เป้าหมายที่ ๓ การท่องเที่ยวไทยต้องมีการบริหารจัดการอย่างยั่งยืนในทุกมิติ

ตัวชี้วัดที่ ๓.๑ ผู้ประกอบการและแหล่งท่องเที่ยวได้รับมาตรฐานการท่องเที่ยวไทย เพิ่มขึ้นร้อยละ ๑๐ ต่อปี

ตัวชี้วัดที่ ๓.๒ ชุมชนท่องเที่ยวได้รับมาตรฐานการท่องเที่ยวโดยชุมชน เพิ่มขึ้นไม่น้อยกว่าปีละ ๕๐ ชุมชน

❖ หมายเหตุที่ ๓ ไทยเป็นฐานการผลิตยานยนต์ไฟฟ้าที่สำคัญของโลก

เป้าหมาย ตัวชี้วัด และค่าเป้าหมายของการพัฒนาระดับหมายเหตุ

เป้าหมายที่ ๑ การสร้างอุปสงค์ของรถยนต์ไฟฟ้าประเภทต่าง ๆ เพื่อการใช้ในประเทศและส่งออก

ตัวชี้วัดที่ ๑.๑ ปริมาณการใช้ยานยนต์ไฟฟ้า (ยานยนต์ที่ปล่อยมลพิษเป็นศูนย์ซึ่งหมายถึงจำนวนจดทะเบียนรถยนต์ใหม่ ประกอบด้วยรถยนต์ประเภทยานยนต์ไฟฟ้าพลังงาน แบตเตอรี่และยานยนต์ไฟฟ้าเซลล์เชื้อเพลิง) จำนวน ๒๘๒,๒๔๐ คัน คิดเป็นร้อยละ ๒๖ ของยานยนต์ทั้งหมด ภายในปี๒๕๗๐

ตัวชี้วัดที่ ๑.๒ ปริมาณการผลิตยานยนต์ไฟฟ้า (ยานยนต์ที่ปล่อยมลพิษเป็นศูนย์) จำนวน ๓๘๐,๒๕๐ คันคิดเป็นร้อยละ ๑๗ ของยานยนต์ทั้งหมด ภายในปี๒๕๗๐

ตัวชี้วัดที่ ๑.๓ ปริมาณรถยนต์ที่ได้ปรับเปลี่ยนเป็นยานยนต์ไฟฟ้าดัดแปลงเพิ่มขึ้นไม่น้อยกว่า ๔๐,๐๐๐ คัน ภายในปี๒๕๗๐

ตัวชี้วัดที่ ๑.๔ อัตราการขยายตัวของมูลค่าการส่งออกยานยนต์ไฟฟ้าเพิ่มขึ้นร้อยละ ๕ ต่อปีหรืออัตราการขยายตัวของมูลค่าส่งออกชิ้นส่วนยานยนต์ไฟฟ้าของไทยเพิ่มขึ้นร้อยละ ๕ ต่อปี

เป้าหมายที่ ๒ ผู้ประกอบการเดิมสามารถปรับตัวไปสู่การผลิตยานยนต์ไฟฟ้าและมีการลงทุน

เทคโนโลยี ยานยนต์ไฟฟ้าที่สำคัญภายในประเทศ

ตัวชี้วัดที่ ๒.๑ อุตสาหกรรมยานยนต์ไทยเป็นฐานการผลิตอันดับ ๑ ในอาเซียน และอยู่อันดับ ๑ ใน ๑๐ ของโลก

ตัวชี้วัดที่ ๒.๒ มูลค่าส่งเสริมการลงทุนในอุตสาหกรรมยานยนต์ไฟฟ้าและชิ้นส่วนรวมไม่น้อยกว่า ๑๓๐,๐๐๐ ล้านบาท ภายในปี๒๕๗๐

ตัวชี้วัดที่ ๒.๓ จำนวนผู้ประกอบการในห่วงโซ่อุปทานของยานยนต์ไฟฟ้าเพิ่มขึ้นไม่น้อยกว่า ๑๔ รายและเกิดการลงทุนเทคโนโลยีสำคัญของยานยนต์ไฟฟ้าในประเทศไทยภายในปี ๒๕๗๐

ตัวชี้วัดที่ ๒.๔ สัดส่วนจำนวนผู้ประกอบการเดิมที่สามารถปรับเปลี่ยนธุรกิจไปสู่ธุรกิจใหม่เพิ่มขึ้น ร้อยละ ๑๐ ภายในปี๒๕๗๐

ตัวชี้วัดที่ ๒.๕ จำนวนแรงงานเดิมที่ได้รับการพัฒนาฝีมือแรงงานด้านยานยนต์ไฟฟ้าและเข้ามาเป็นแรงงานในอุตสาหกรรมใหม่เพิ่มขึ้น ๕,๐๐๐ คน ภายในปี๒๕๗๐

เป้าหมายที่ ๓ การสร้างความพร้อมของปัจจัยสนับสนุนอย่างเป็นระบบ

ตัวชี้วัดที่ ๓.๑ มูลค่าการลงทุนด้านวิทยาศาสตร์เทคโนโลยีวิจัย และนวัตกรรมที่เกี่ยวข้องกับ ยานยนต์เพิ่มขึ้นร้อยละ ๒๐ ต่อปี

ตัวชี้วัดที่ ๓.๒ แรงงานที่ได้รับการพัฒนาฝีมือแรงงานด้านยานยนต์ไฟฟ้ามีจำนวนไม่น้อยกว่า ๓๐,๐๐๐ คน ภายในปี๒๕๗๐

ตัวชี้วัดที่ ๓.๓ จำนวนสถานีอัดประจุไฟฟ้าสาธารณะ/หัวจ่ายชาร์จเร็ว เพิ่มขึ้น ๕,๐๐๐ หัวจ่าย ภายในปี๒๕๗๐

ตัวชี้วัดที่ ๓.๔ จำนวนมาตรฐานด้านคุณสมบัติและความปลอดภัยของชิ้นส่วนหลักทั้งหมดของยานยนต์ไฟฟ้าเพิ่มขึ้นไม่น้อยกว่า ๑๕ ฉบับต่อปี

ตัวชี้วัดที่ ๓.๕ มลพิษทางอากาศ (ฝุ่นละอองที่มีขนาดเล็กกว่า ๒.๕ ไมครอน) และปริมาณการปล่อยก๊าซเรือนกระจกในภาคคมนาคมขนส่งลดลงร้อยละ ๔ ต่อปี

❖ **หมวดหมู่ที่ ๔ ไทยเป็นศูนย์กลางทางการแพทย์และสุขภาพมูลค่าสูง**

เป้าหมาย ตัวชี้วัด และค่าเป้าหมายของการพัฒนาระดับหมวดหมู่

เป้าหมายที่ ๑ ไทยมีศักยภาพในการสร้างมูลค่าทางเศรษฐกิจจากสินค้าและบริการสุขภาพ

ตัวชี้วัดที่ ๑.๑ สัดส่วนมูลค่าเพิ่มสินค้าและบริการสุขภาพต่อผลิตภัณฑ์มวลรวมในประเทศอยู่ ที่ ร้อยละ ๑.๗

เป้าหมายที่ ๒ องค์ความรู้ด้านการแพทย์และสาธารณสุขมีศักยภาพ เอื้อต่อการสร้างมูลค่าเพิ่มใน สินค้าและบริการทางสุขภาพ

ตัวชี้วัดที่ ๒.๑ มูลค่าการนำเข้าครุภัณฑ์ทางการแพทย์ลดลงไม่น้อยกว่าร้อยละ ๒๐ (๒๐,๐๐๐ ล้านบาท) เมื่อสิ้นสุดแผน

เป้าหมายที่ ๓ ประชาชนไทยได้รับความเป็นธรรมในการเข้าถึงบริการสุขภาพ

ตัวชี้วัดที่ ๓.๑ สัดส่วนค่าใช้จ่ายด้านสุขภาพของครัวเรือนต่อค่าใช้จ่ายสุขภาพทั้งหมดไม่เกินร้อยละ ๑๒

เป้าหมายที่ ๔ ระบบบริหารจัดการภาวะฉุกเฉินด้านสุขภาพมีความพร้อมรองรับภัยคุกคามสุขภาพ

ตัวชี้วัดที่ ๔.๑ การประเมินผลสมรรถนะหลักในการปฏิบัติตามกฎอนามัยระหว่างประเทศทุก ตัวชี้วัดมีค่าไม่ต่ำกว่า ๔

❖ **หมวดหมู่ที่ ๕ ไทยเป็นประตูการค้าการลงทุนและยุทธศาสตร์ทางโลจิสติกส์ที่สำคัญของ ภูมิภาค**

เป้าหมาย ตัวชี้วัด และค่าเป้าหมายของการพัฒนาระดับหมวดหมู่

เป้าหมายที่ ๑ ไทยเป็นประตูการค้าการลงทุนในภูมิภาค

ตัวชี้วัดที่ ๑.๑ อันดับความสามารถในการแข่งขันด้านเศรษฐกิจ (โดยสถาบันการจัดการ นานาชาติ) มีอันดับดีขึ้น

เป้าหมายที่ ๒ ไทยเป็นห่วงโซ่อุปทานของภูมิภาค

ตัวชี้วัดที่ ๒.๑ ๑) มูลค่าการลงทุนรวมในประเทศขยายตัวเฉลี่ยไม่น้อยกว่าร้อยละ ๖ต่อปีหรือ ๒) สัดส่วนการลงทุนรวมต่อผลิตภัณฑ์มวลรวมในประเทศเฉลี่ยไม่น้อยกว่าร้อยละ ๒๗ ต่อปี

ตัวชี้วัดที่ ๒.๒ ๑) มูลค่าการส่งออกสินค้าของไทยกับประเทศทั่วโลกขยายตัวเฉลี่ยไม่น้อยกว่าร้อยละ ๗ ต่อปีหรือ

๒) สัดส่วนการเติบโตของปริมาณการส่งออกสินค้าของไทยต่อการเติบโตของ ปริมาณการส่งออกสินค้าของโลกเฉลี่ยไม่น้อยกว่า ๑.๕ ต่อปี

เป้าหมายที่ ๓ ไทยเป็นประตูและทางเชื่อมโครงข่ายคมนาคมและโลจิสติกส์ของภูมิภาค

ตัวชี้วัดที่ ๓.๑ ดัชนีวัดประสิทธิภาพด้านโลจิสติกส์ระหว่างประเทศของประเทศไทยอยู่ในอันดับ ไม่ต่ำกว่าอันดับที่ ๒๕ หรือคะแนนไม่ต่ำกว่า ๓.๖๐

ตัวชี้วัดที่ ๓.๒ สัดส่วนต้นทุนโลจิสติกส์ของประเทศไทยต่อผลิตภัณฑ์มวลรวมในประเทศน้อยกว่า ร้อยละ ๑๑

❖ **หมวดหมู่ที่ ๖ ไทยเป็นศูนย์กลางอุตสาหกรรมอิเล็กทรอนิกส์อัจฉริยะและอุตสาหกรรมดิจิทัล ของอาเซียน**

เป้าหมาย ตัวชี้วัด และค่าเป้าหมายของการพัฒนาระดับหมวดหมู่

เป้าหมายที่ ๑ เศรษฐกิจดิจิทัลภายในประเทศมีการขยายตัวเพิ่มขึ้น

ตัวชี้วัดที่ ๑.๑ สัดส่วนมูลค่าเพิ่มของอุตสาหกรรมเทคโนโลยีดิจิทัลต่อผลิตภัณฑ์มวลรวมใน ประเทศเพิ่มขึ้นเป็นร้อยละ ๓๐ ภายในปี ๒๕๗๐

ตัวชี้วัดที่ ๑.๒ มีกระดานข้อมูลดิจิทัลของภาครัฐที่สามารถติดตามจำนวนธุรกรรมงานบริการภาครัฐที่ปรับเปลี่ยนเป็นดิจิทัลได้ภายในปี๒๕๖๖ และงานบริการภาคประชาชนของภาครัฐต้องปรับเปลี่ยนเป็นดิจิทัลทั้งหมดภายในปี๒๕๗๐

ตัวชี้วัดที่ ๑.๓ มูลค่าของค่าใช้จ่ายทางการวิจัยและพัฒนาด้านนวัตกรรมเพิ่มขึ้นเป็นอย่างน้อย ร้อย ละ ๕ ของปีฐาน ภายในปี๒๕๗๐

ตัวชี้วัดที่ ๑.๔ มีบริการอินเทอร์เน็ตความเร็วสูงที่สามารถเข้าถึงและพร้อมใช้แก่ประชาชนโดยครอบคลุมพื้นที่ทุกหมู่บ้าน พื้นที่ชุมชน และสถานที่ท่องเที่ยว

เป้าหมายที่ ๒ การส่งออกของอุตสาหกรรมอิเล็กทรอนิกส์อัจฉริยะของประเทศเพิ่มขึ้น

ตัวชี้วัดที่ ๒.๑ สัดส่วนการส่งออกในอุตสาหกรรมอิเล็กทรอนิกส์อัจฉริยะของประเทศคิดเป็นร้อยละ ๖๐ ของมูลค่าการส่งออกอุตสาหกรรมไฟฟ้าและอิเล็กทรอนิกส์ทั้งหมดภายในปี๒๕๗๐

ตัวชี้วัดที่ ๒.๒ มีบุคลากรที่มีทักษะด้าน “ผู้บูรณาการระบบอิเล็กทรอนิกส์อัจฉริยะ” เพื่อรองรับการขยายตัวของอุตสาหกรรมอิเล็กทรอนิกส์อัจฉริยะ จำนวน ๔๐๐,๐๐๐ ราย ภายในปี๒๕๗๐

เป้าหมายที่ ๓ อุตสาหกรรมดิจิทัลและอุตสาหกรรมอิเล็กทรอนิกส์อัจฉริยะของประเทศมีความเข้มแข็งขึ้น

ตัวชี้วัดที่ ๓.๑ จำนวนผู้ประกอบการด้านเทคโนโลยีขนาดใหญ่ของโลกลงทุนในประเทศไทยอย่างน้อย ๓ ราย ภายในปี๒๕๗๐

ตัวชี้วัดที่ ๓.๒ จำนวนสตาร์ทอัพด้านเทคโนโลยีเพิ่มขึ้นไม่น้อยกว่า ๖,๐๐๐ แห่ง ในปี๒๕๗๐ โดย ๑ ใน ๓ เป็นผู้ประกอบการที่ย้ายมาจากต่างประเทศ

ตัวชี้วัดที่ ๓.๓ มีแรงงานที่ เป็นผู้เชี่ยวชาญทางดิจิทัล (ระดับ ๔) ไม่น้อยกว่าร้อยละ ๖ ของจำนวนประชากรไทยภายในปี๒๕๗๐

ตัวชี้วัดที่ ๓.๔ มีจุดเชื่อมต่อและแลกเปลี่ยนข้อมูลจากรองอินเทอร์เน็ตระหว่างประเทศที่ทำให้บริการดิจิทัลของไทยสามารถแข่งขันได้ภายในปี๒๕๗๐

❖ หมายเหตุที่ ๗ ไทยมีวิสาหกิจขนาดกลางและขนาดย่อมที่เข้มแข็ง มีศักยภาพสูง และสามารถ แข่งขันได้

เป้าหมาย ตัวชี้วัด และค่าเป้าหมายของการพัฒนาระดับหมายเหตุ

เป้าหมายที่ ๑ วิสาหกิจขนาดกลางและขนาดย่อมมีสภาพแวดล้อมที่เอื้ออำนวยต่อการเติบโตและ แข่งขันได้

ตัวชี้วัดที่ ๑.๑ สัดส่วนวิสาหกิจขนาดกลางและขนาดย่อมที่ขึ้นทะเบียนกับสำนักงานประกันสังคม (มาตรา ๓๓)ต่อวิสาหกิจขนาดกลางและขนาดย่อมรวม เพิ่มขึ้นเป็นร้อยละ ๒๐ สัดส่วนวิสาหกิจขนาดกลางและขนาดย่อมที่จดทะเบียนนิติบุคคลต่อวิสาหกิจขนาดกลางและขนาดย่อมรวม เพิ่มขึ้นเป็นร้อยละ ๔๐ สัดส่วนวิสาหกิจขนาดกลางและขนาดย่อมที่จดทะเบียนภาษีมูลค่าเพิ่มต่อวิสาหกิจขนาดกลางและขนาดย่อมรวม เพิ่มขึ้นเป็นร้อยละ ๕ ในปี๒๕๗๐ รวมทั้งสัดส่วนวิสาหกิจขนาดกลางและขนาดย่อมที่จดทะเบียนพาณิชย์ต่อวิสาหกิจขนาดกลางและขนาดย่อมรวม เพิ่มขึ้นเป็น ร้อยละ ๒๐ ในปี๒๕๗๐

ตัวชี้วัดที่ ๑.๒ มูลค่าการระดมทุนผ่านตลาดทุน ขยายตัวเฉลี่ยไม่ต่ำกว่าร้อยละ ๑๒ ต่อปีและสัดส่วนการเข้าถึงสินเชื่อของวิสาหกิจขนาดกลางและขนาดย่อมต่อสินเชื่อรวมเพิ่มขึ้นเป็นไม่น้อยกว่าร้อยละ ๖๐ ภายในปี๒๕๗๐

ตัวชี้วัดที่ ๑.๓ อันดับความสามารถในการแข่งขันด้านกฎระเบียบทางการค้า ไม่เกินอันดับที่ ๔๐ ในปี๒๕๗๐มีการออกกฎหมายลำดับรองภายใต้พระราชบัญญัติการแข่งขันท่างการค้า พ.ศ. ๒๕๖๐จำนวนเฉลี่ยไม่น้อยกว่า ๒ ฉบับต่อปีและมีสัดส่วนของจำนวน เรื่องร้องเรียนที่พิจารณาแล้วเสร็จต่อจำนวนเรื่องร้องเรียนรวม เพิ่มขึ้นเป็นร้อยละ ๘๐ - ๙๐ ต่อปี

ตัวชี้วัดที่ ๑.๔ ระบบฐานข้อมูลวิสาหกิจขนาดกลางและขนาดย่อมที่รัฐบาลและผู้ประกอบการวิสาหกิจขนาดกลางและขนาดย่อมใช้ได้เป็นปัจจุบันและทั่วถึง

เป้าหมายที่ ๒ วิสาหกิจขนาดกลางและขนาดย่อม มีศักยภาพสูงในการดำเนินธุรกิจ สามารถยกระดับและปรับตัวเข้าสู่การแข่งขันใหม่

ตัวชี้วัดที่ ๒.๑ สัดส่วนผลิตภัณฑ์มวลรวมในประเทศของวิสาหกิจขนาดกลางและขนาดย่อม ต่อผลิตภัณฑ์มวลรวมภายในประเทศ เพิ่มขึ้นเป็นร้อยละ ๔๐ และสัดส่วนมูลค่าการส่งออกของวิสาหกิจขนาดกลางและขนาดย่อม ต่อการส่งออกทั้งประเทศ เพิ่มขึ้นเป็นร้อยละ ๒๐ ในปี๒๕๗๐

ตัวชี้วัดที่ ๒.๒ สัดส่วนมูลค่าพาณิชย์อิเล็กทรอนิกส์ของวิสาหกิจขนาดกลางและขนาดย่อม ต่อมูลค่าพาณิชย์อิเล็กทรอนิกส์ของประเทศ เพิ่มขึ้นไม่น้อยกว่าร้อยละ ๑๐ จากปีฐาน (ปี๒๕๖๕)

ตัวชี้วัดที่ ๒.๓ วิสาหกิจขนาดกลางและขนาดย่อมที่ เป็นผู้ส่งออกรายใหม่ เพิ่มขึ้นไม่น้อยกว่า ๒,๐๐๐ รายต่อปี

ตัวชี้วัดที่ ๒.๔ ส่วนแบ่งตลาดภายในประเทศของวิสาหกิจขนาดกลางและขนาดย่อม เพิ่มขึ้นเป็นร้อยละ ๒๕ ในปี๒๕๗๐

ตัวชี้วัดที่ ๒.๕ มูลค่าการจัดซื้อจัดจ้างวิสาหกิจขนาดกลางและขนาดย่อม ของภาครัฐ ขยายตัวเฉลี่ยไม่ต่ำกว่าร้อยละ ๕ ต่อปี

ตัวชี้วัดที่ ๒.๖ มูลค่าการจัดเก็บภาษีมูลค่าเพิ่มจากวิสาหกิจขนาดกลางและขนาดย่อมขยายตัวเฉลี่ยไม่ต่ำกว่าร้อยละ ๑๐ ต่อปี

เป้าหมายที่ ๓ วิสาหกิจขนาดกลางและขนาดย่อมสามารถเข้าถึงและได้รับการส่งเสริมอย่างมีประสิทธิภาพจากภาครัฐ

ตัวชี้วัดที่ ๓.๑ จำนวนสตาร์ทอัพ ซีรีส์ซีขึ้นไป เพิ่มขึ้นเป็น ๒๐ ราย ในปี๒๕๗๐

ตัวชี้วัดที่ ๓.๒ จำนวนการจดทะเบียนวิสาหกิจเพื่อสังคม เพิ่มขึ้นไม่น้อยกว่าร้อยละ ๒๕ ต่อปี

❖ หมายเหตุที่ ๘ ไทยมีพื้นที่และเมืองอัจฉริยะที่น่าอยู่ ปลอดภัย เด็บโตได้อย่างยั่งยืน

เป้าหมาย ตัวชี้วัด และค่าเป้าหมายของการพัฒนาระดับหมายเหตุหมายเหตุ

เป้าหมายที่ ๑ การเจริญเติบโตทางเศรษฐกิจของภาคและการลงทุนในเขตเศรษฐกิจพิเศษขยายตัวเพิ่มขึ้น

ตัวชี้วัดที่ ๑.๑ อัตราการเติบโตของรายได้ต่อประชากรในภาค เพิ่มขึ้นไม่น้อยกว่าอัตราการเติบโตของรายได้ต่อประชากรของประเทศ

ตัวชี้วัดที่ ๑.๒ มูลค่าการลงทุนในเขตเศรษฐกิจพิเศษ เพิ่มขึ้นตามเป้าหมายในแผนแม่บทภายใต้ ยุทธศาสตร์ชาติประเด็นที่ เขตเศรษฐกิจพิเศษ โดยเขตพัฒนาพิเศษภาคตะวันออก มี มูลค่าการลงทุนรวม ๕๐๐,๐๐๐ ล้านบาท พื้นที่ระยองเศรษฐกิจภาคใต้มีมูลค่า การลงทุนรวม ๑๐๐,๐๐๐ ล้านบาทและเขตพัฒนาเศรษฐกิจพิเศษชายแดนมี มูลค่าการลงทุนรวม ๑๐,๐๐๐ ล้านบาท

เป้าหมายที่ ๒ ความไม่เสมอภาคในการกระจายรายได้ของภาคลดลง

ตัวชี้วัดที่ ๒.๑ สัมประสิทธิ์ความไม่เสมอภาคในการกระจายรายได้ของภาค ต่ำกว่าสัมประสิทธิ์ ความไม่เสมอภาคของประเทศ

ตัวชี้วัดที่ ๒.๒ สัดส่วนผู้มีงานทำในแต่ละภาค เพิ่มสูงขึ้นกว่าสัดส่วนผู้มีงานทำของภาคในปี ๒๕๖๓ ยกเว้นกรุงเทพมหานครมีสัดส่วนผู้มีงานทำไม่เกินร้อยละ ๑๓ ของจำนวน ผู้มีงานทำทั้งหมด

เป้าหมายที่ ๓ การพัฒนาเมืองให้มีความน่าอยู่อย่างยั่งยืน มีความพร้อมในการรับมือและปรับตัว ต่อ การเปลี่ยนแปลงทุกรูปแบบ เพื่อให้ประชาชนทุกกลุ่มมีคุณภาพชีวิตที่ดีอย่างทั่วถึง

ตัวชี้วัดที่ ๓.๑ เมืองอัจฉริยะมีจำนวนรวมทั้งสิ้นไม่ต่ำกว่า ๑๐๕ พื้นที่ ภายในปี๒๕๗๐ ตัวชี้วัดที่ ๓.๒ เมืองน่าอยู่อย่างยั่งยืนมีจำนวนมากขึ้น

❖ หมายเหตุที่ ๙ ไทยมีความยากจนข้ามรุ่นลดลง และมีความคุ้มครองทางสังคมที่เพียงพอ เหมาะสม

เป้าหมาย ตัวชี้วัด และค่าเป้าหมายของการพัฒนาระดับมหุดหมาย

เป้าหมายที่ ๑ ครัวเรือนที่มีแนวโน้มกลายเป็นครัวเรือนยากจนข้ามรุ่น มีโอกาสในการเลื่อนสถานะ ทางเศรษฐกิจและสังคม จนสามารถหลุดพ้นจากความยากจนได้อย่างยั่งยืน

ตัวชี้วัดที่ ๑.๑ ทุกครัวเรือนที่ถูกคัดกรองว่ามีแนวโน้มกลายเป็นครัวเรือนยากจนข้ามรุ่นในปี ๒๕๖๕ สามารถหลุดพ้นจากสถานะการณมีแนวโน้มเป็นครัวเรือนยากจนข้ามรุ่น ภายในปี๒๕๗๐

ตัวชี้วัดที่ ๑.๒ อัตราการเข้าเรียนสุทธิแบบปรับของเด็กจากครัวเรือนยากจนข้ามรุ่นระดับ มัธยมศึกษาตอนต้นไม่ต่ำกว่าร้อยละ ๑๐๐ และระดับมัธยมศึกษาตอนปลายหรือ เทียบเท่า ไม่ต่ำกว่าร้อยละ ๗๐

ตัวชี้วัดที่ ๑.๓ เด็กจากครัวเรือนยากจนข้ามรุ่น เติบโตไปเป็นแรงงานที่มีทักษะ หรือสำเร็จ การศึกษาในระดับอุดมศึกษาหรือเทียบเท่า เพิ่มขึ้นไม่ต่ำกว่าร้อยละ ๕๐

ตัวชี้วัดที่ ๑.๔ สัดส่วนของเด็กปฐมวัยในครัวเรือนยากจนข้ามรุ่น มีปัญหาพัฒนาการไม่เป็นไป ตาม เกณฑ์ลดลงร้อยละ ๒๐

เป้าหมายที่ ๒ คนทุกช่วงวัยได้รับความคุ้มครองทางสังคมที่เพียงพอต่อการดำรงชีวิต

ตัวชี้วัดที่ ๒.๑ ดัชนีรวมของความคุ้มครองทางสังคมมีค่าไม่ต่ำกว่า ๑๐๐ โดยดัชนีรวมของความ คุ้มครองทางสังคมประกอบด้วย ๓ มิติโดยมีตัวชี้วัดในแต่ละมิติดังนี้

๑) ความคุ้มครองทางสังคมสำหรับวัยเด็ก

(๑) อัตราการเข้าถึงบริการเลี้ยงดูเด็กปฐมวัย (๐-๒ ปี) เพิ่มขึ้นไม่ต่ำกว่า ร้อยละ ๕๐

๒) ความคุ้มครองทางสังคมสำหรับวัยแรงงาน

(๑) แรงงานที่อยู่ในระบบประกันสังคม มีสัดส่วนไม่น้อยกว่าร้อยละ ๖๐ ของกำลังแรงงานรวม

(๒) จำนวนผู้ที่อยู่ในระบบการออมเพื่อการเกษียณภาคสมัครใจที่
ภาครัฐ จ่ายสมทบ เพิ่มขึ้นไม่ต่ำกว่าร้อยละ ๑๐๐

(๓) แรงงานที่อยู่ภายใต้การจ้างงานทุกประเภทได้รับความคุ้มครองโดย
กฎหมายแรงงาน

๓) ความคุ้มครองทางสังคมสำหรับผู้สูงวัย

(๑) สัดส่วนผู้สูงอายุที่ยากจนลดลง เหลือไม่เกินร้อยละ ๔

(๒) สัดส่วนของผู้สูงอายุที่มีภาวะพึ่งพิงที่เข้าถึงบริการดูแลระยะยาว
ด้านสาธารณสุขในระบบหลักประกันสุขภาพแห่งชาติเพิ่มขึ้นเป็น
ไม่ต่ำกว่าร้อยละ ๗๐

❖ หมายเหตุที่ ๑๐ ไทยมีเศรษฐกิจหมุนเวียนและสังคมคาร์บอนต่ำ

เป้าหมาย ตัวชี้วัด และค่าเป้าหมายของการพัฒนาระดับหมายเหตุ

เป้าหมายที่ ๑ การเพิ่มมูลค่าจากเศรษฐกิจหมุนเวียน และการใช้ทรัพยากรอย่างมีประสิทธิภาพ

ตัวชี้วัดที่ ๑.๑ มูลค่าผลิตภัณฑ์มวลรวมในประเทศจากเศรษฐกิจหมุนเวียนเพิ่มขึ้น สามารถ
สนับสนุนการขยายตัวทางเศรษฐกิจได้ไม่น้อยกว่าร้อยละ ๑ ในปี๒๕๗๐

ตัวชี้วัดที่ ๑.๒ การบริโภควัสดุในประเทศมีปริมาณลดลงไม่น้อยกว่าร้อยละ ๒๕ ในปี๒๕๗๐

ตัวชี้วัดที่ ๑.๓ ดัชนีการหมุนเวียนวัสดุสำหรับผลิตภัณฑ์เป้าหมาย (พลาสติก, วัสดุก่อสร้าง,
เกษตร-อาหาร) เพิ่มขึ้นไม่น้อยกว่าร้อยละ ๑๐ ในปี๒๕๗๐

เป้าหมายที่ ๒ การอนุรักษ์ฟื้นฟูและใช้ประโยชน์จากทรัพยากรธรรมชาติอย่างยั่งยืน

ตัวชี้วัดที่ ๒.๑ คะแนนดัชนีสมรรถนะด้านสิ่งแวดล้อมดีขึ้น ดิติดอันดับ ๑ ใน ๓ ของประเทศใน

ภูมิภาคเอเชียตะวันออกเฉียงใต้โดยมีคะแนนไม่น้อยกว่า ๕๕ คะแนน ในปี๒๕๗๐

ตัวชี้วัดที่ ๒.๒ พื้นที่ป่าไม้เพิ่มขึ้นโดยเป็นป่าไม้ธรรมชาติร้อยละ ๓ ๓ และพื้นที่ป่าเศรษฐกิจเพื่อ
การใช้ประโยชน์ร้อยละ ๑๒ ของพื้นที่ประเทศ ภายในปี๒๕๗๐

เป้าหมายที่ ๓ การสร้างสังคมคาร์บอนต่ำและยั่งยืน

ตัวชี้วัดที่ ๓.๑ สัดส่วนของการใช้พลังงานทดแทนต่อปริมาณการใช้พลังงานขั้นสุดท้ายเพิ่มขึ้น มี
สัดส่วนไม่น้อยกว่าร้อยละ ๒๔ ภายในปี๒๕๗๐

ตัวชี้วัดที่ ๓.๒ การนำขยะกลับมาใช้ประโยชน์ใหม่เพิ่มขึ้น โดยมีอัตราการนำขยะกลับมาใช้ใหม่
ของประเทศไม่ต่ำกว่าร้อยละ ๔๐ ของปริมาณขยะที่นำกลับมาใช้ใหม่ได้ภายในปี
๒๕๗๐

ตัวชี้วัดที่ ๓.๓ ปริมาณขยะต่อหัวในปี๒๕๗๐ ลดลงจากปี๒๕๖๐ ร้อยละ ๑๐

❖ หมายเหตุที่ ๑๑ ไทยสามารถลดความเสี่ยงและผลกระทบจากภัยธรรมชาติและ การเปลี่ยนแปลงสภาพ

ภูมิอากาศ

เป้าหมาย ตัวชี้วัด และค่าเป้าหมายของการพัฒนาระดับหมายเหตุ

เป้าหมายที่ ๑ ความเสียหายและผลกระทบจากภัยธรรมชาติและ การเปลี่ยนแปลงสภาพภูมิอากาศ

ลดลง

ตัวชี้วัดที่ ๑.๑ จำนวนประชาชนที่เสียชีวิต สูญหาย และได้รับผลกระทบโดยตรงจากภัยธรรมชาติ
ลดลง เมื่อเทียบกับค่าเฉลี่ยในแผนพัฒนาฯ ฉบับที่ ๑๒ ในแต่ละภัย

ตัวชี้วัดที่ ๑.๒ ความสูญเสียทางเศรษฐกิจจากภัยธรรมชาติโดยตรงต่อผลิตภัณฑ์มวลรวมของ
ประเทศ (รวมถึงความเสียหายที่เกิดกับโครงสร้างพื้นฐานและการหยุดชะงักของ

การบริการขั้นพื้นฐานที่สำคัญ)ลดลงเมื่อเทียบกับค่าเฉลี่ยในแผนพัฒนาฯ ฉบับที่ ๑๒

ตัวชี้วัดที่ ๑.๓ จำนวนพื้นที่และมูลค่าความเสียหายจากภัยธรรมชาติลดลงเมื่อเทียบกับค่าเฉลี่ยในแผนพัฒนาฯ ฉบับที่ ๑๒

เป้าหมายที่ ๒ ความเสี่ยงจากภัยธรรมชาติและการเปลี่ยนแปลงสภาพภูมิอากาศลดลง

ตัวชี้วัดที่ ๒.๑ มีแผนที่แสดงพื้นที่เสี่ยงจากภัยธรรมชาติและการเปลี่ยนแปลงสภาพภูมิอากาศในระดับพื้นที่โดยเฉพาะพื้นที่สำคัญด้านต่าง ๆ หรือระดับจังหวัดอย่างครอบคลุม เชื่อมโยงกับฐานข้อมูลของมิติทางเศรษฐกิจ สังคม และสิ่งแวดล้อมที่สำคัญ

ตัวชี้วัดที่ ๒.๒ การมีแผนจัดการป้องกันความเสี่ยงจากภัยธรรมชาติและการเปลี่ยนแปลงสภาพภูมิอากาศในระดับพื้นที่ โดยเฉพาะพื้นที่สำคัญ

ตัวชี้วัดที่ ๒.๓ การเตือนภัยที่มีประสิทธิภาพ (ครอบคลุมภัยสำคัญ สามารถเชื่อมโยงระดับพื้นที่ ระดับประเทศและระดับโลก มีความแม่นยำ ทันต่อเวลา และสามารถเข้าถึงกลุ่มเปราะบางได้)

เป้าหมายที่ ๓ สังคมไทยมีภูมิคุ้มกันจากภัยธรรมชาติและการเปลี่ยนแปลงสภาพภูมิอากาศ

ตัวชี้วัดที่ ๓.๑ ชุมชน ท้องถิ่น อาสาสมัคร และเครือข่าย ที่สามารถจัดการความเสี่ยงจากภัยธรรมชาติและการเปลี่ยนแปลงสภาพภูมิอากาศเบื้องต้นได้ด้วยตนเอง เพิ่มขึ้นเป็นร้อยละ ๘๐ ภายในปี๒๕๗๐ และมีการจัดฝึกอบรมด้านการป้องกันและบรรเทาผลกระทบจากภัยธรรมชาติและการเปลี่ยนแปลงสภาพภูมิอากาศครอบคลุมทุกพื้นที่ของประเทศ

ตัวชี้วัดที่ ๓.๒ ระดับความสำเร็จในการสร้างความตระหนักรู้ในระดับชุมชนและการมีส่วนร่วมในการส่งข้อมูลจากพื้นที่เกิดภัยเข้าสู่ระบบเตือนภัยส่วนกลาง

ตัวชี้วัดที่ ๓.๓ องค์กรปกครองส่วนท้องถิ่นมีองค์ความรู้และมีแผนในการจัดการด้านภัยธรรมชาติและการเปลี่ยนแปลงสภาพภูมิอากาศ

ตัวชี้วัดที่ ๓.๔ ประชาชนสามารถเข้าถึงและใช้ประโยชน์จากระบบประกันภัยพิชผลทางการเกษตรและภัยธรรมชาติ

ตัวชี้วัดที่ ๓.๕ มีกองทุนเพื่อสนับสนุนการป้องกันและลดผลกระทบจากภัยธรรมชาติและการเปลี่ยนแปลงสภาพภูมิอากาศ รวมถึงการศึกษาวิจัยและเป็นแหล่งเงินรับประกันภัยต่อ

❖ หมายเหตุที่ ๑๒ ไทยมีกำลังคนสมรรถนะสูง มุ่งเรียนรู้อย่างต่อเนื่อง ตอบโจทย์การพัฒนา แห่งอนาคต เป้าหมายและผลลัพธ์ของการพัฒนาระดับมหุ้ดหมาย

เป้าหมายที่ ๑ คนไทยได้รับการพัฒนาอย่างเต็มศักยภาพในทุกช่วงวัย มีสมรรถนะที่จำเป็นสำหรับโลกยุคใหม่ มีคุณลักษณะตามบรรทัดฐานที่ดีของสังคม มีคุณธรรม จริยธรรม และมีภูมิคุ้มกันต่อการเปลี่ยนแปลงอย่างพลิกโฉมฉับพลันของโลก สามารถดำรงชีวิตร่วมกันในสังคมได้อย่างสงบสุข

ตัวชี้วัดที่ ๑.๑ ดัชนีพัฒนาการเด็กสมวัยเพิ่มขึ้นเป็นร้อยละ ๘๘ เมื่อสิ้นสุดแผน

ตัวชี้วัดที่ ๑.๒ ร้อยละของนักเรียนที่มีสมรรถนะจากการประเมินโปรแกรมประเมินสมรรถนะนักเรียนมาตรฐานสากลไม่ถึงระดับพื้นฐานของทั้ง ๓ วิชาในแต่ละกลุ่มโรงเรียน ลดลงร้อยละ ๘ เมื่อสิ้นสุดแผน

ตัวชี้วัดที่ ๑.๓ ทุนชีวิตเด็กและเยาวชนไทยเพิ่มขึ้นร้อยละ ๓ เมื่อสิ้นสุดแผน

ตัวชี้วัดที่ ๑.๔ จำนวนนักศึกษาที่เข้าร่วมการจัดการศึกษาเพื่อพัฒนาบัณฑิตฐานสมรรถนะเพิ่ม
เป็นร้อยละ ๓๐

ตัวชี้วัดที่ ๑.๕ ผลภาพแรงงานเพิ่มขึ้นไม่ต่ำกว่าร้อยละ ๔ ต่อปี

ตัวชี้วัดที่ ๑.๖ จำนวนผู้สูงอายุที่ประสบปัญหาความยากจนหลายมิติลดลงร้อยละ ๒๐ ต่อปี

เป้าหมายที่ ๒ กำลังคนมีสมรรถนะสูง สอดคล้องกับความต้องการของภาคการผลิตเป้าหมาย และสามารถสร้างงานอนาคต

ตัวชี้วัดที่ ๒.๑ ดัชนีความสามารถในการแข่งขันของสภาเศรษฐกิจโลกด้านทักษะ คะแนนเพิ่มขึ้น
ร้อยละ ๒๐ เมื่อสิ้นสุดแผน

ตัวชี้วัดที่ ๒.๒ การจัดอันดับในด้านบุคลากรผู้มีความสามารถของสถาบันการศึกษานานาชาติมี
คะแนนเพิ่มขึ้นร้อยละ ๓ ต่อปี

ตัวชี้วัดที่ ๒.๓ จำนวนและมูลค่าของธุรกิจสตาร์ทอัพเพิ่มขึ้น เป้าหมายที่ ๓ ประชาชนทุกกลุ่ม
เข้าถึงการเรียนรู้ตลอดชีวิต

ตัวชี้วัดที่ ๓.๑ การประเมินสมรรถนะผู้ใหญ่ในระดับนานาชาติของคนไทยในทุกด้านไม่ต่ำกว่า
ค่าเฉลี่ยของประเทศที่เข้ารับการประเมิน

ตัวชี้วัดที่ ๓.๒ กลุ่มประชากรอายุ ๑๕-๒๔ ปีที่ไม่ได้เรียน ไม่ได้ทำงาน หรือไม่ได้ฝึกอบรม ไม่เกิน
ร้อยละ ๕ เมื่อสิ้นสุดแผน

❖ **หมวดหมายที่ ๑๓ ไทยมีภาครัฐที่ทันสมัย มีประสิทธิภาพ และตอบโจทย์ประชาชน**

เป้าหมาย ตัวชี้วัด และค่าเป้าหมายของการพัฒนาระดับหมวดหมาย

เป้าหมายที่ ๑ การบริการภาครัฐ มีคุณภาพ เข้าถึงได้

ตัวชี้วัดที่ ๑.๑ ความพึงพอใจในคุณภาพการให้บริการของภาครัฐ ไม่น้อยกว่าร้อยละ ๙๐

เป้าหมายที่ ๒ ภาครัฐที่มีขีดสมรรถนะสูง คล่องตัว

ตัวชี้วัดที่ ๒.๑ ผลการสำรวจรัฐบาลอิเล็กทรอนิกส์ในองค์ประกอบ ดัชนีรัฐบาลอิเล็กทรอนิกส์
ดัชนีการมีส่วนร่วมทางอิเล็กทรอนิกส์ดัชนีทุนมนุษย์และดัชนีการให้บริการภาครัฐ
ออนไลน์ไม่เกินอันดับที่ ๔๐ ของโลก และมีคะแนนไม่ต่ำกว่า ๐.๘๒

๑.๓ แผนพัฒนาจังหวัดพะเยา (พ.ศ.๒๕๖๖ - ๒๕๗๐)

เป้าหมายการพัฒนา

“เมืองพะเยาน่าอยู่ มุ่งสู่เศรษฐกิจสร้างสรรค์”

พัฒนาจังหวัดพะเยาให้เป็นเมืองน่าอยู่สำหรับคนทุกกลุ่มในสังคม โดยมีคุณภาพชีวิตที่ดีสังคมมีความมั่นคง ปลอดภัย มีสิ่งแวดล้อมที่ดี บนพื้นฐานของอัตลักษณ์และการมีส่วนร่วมของทุกภาคส่วน ซึ่งเป็นฐานของการสนับสนุนเศรษฐกิจสร้างสรรค์ ที่จะพัฒนาเกษตรให้มีมูลค่าสูง ส่งเสริมการท่องเที่ยวเชิงสร้างสรรค์ และพัฒนาศักยภาพการค้า การลงทุน เพื่อสร้างรายได้ให้กับจังหวัดพะเยาอย่างยั่งยืน

ตัวชี้วัด

๑. ผลิตภัณฑ์มวลรวมจังหวัด (GPP) เพิ่มขึ้น
๒. ร้อยละของประชากรที่อยู่ภายใต้เส้นความยากจน
๓. จำนวนประชากรที่เพิ่มขึ้น

ประเด็นการพัฒนาของจังหวัด

๑. พัฒนาเกษตรให้มีมูลค่าสูง
๒. ส่งเสริมการท่องเที่ยวเชิงสร้างสรรค์
๓. พัฒนาศักยภาพการค้า การลงทุน เพื่อสร้างมูลค่าเพิ่ม
๔. ยกระดับคุณภาพชีวิต เสริมสร้างความมั่นคง
๕. อนุรักษ์ ฟื้นฟู และพัฒนาทรัพยากรธรรมชาติและสิ่งแวดล้อมอย่างยั่งยืน

ประเด็นการพัฒนาที่ ๑ พัฒนาเกษตรให้มีมูลค่าสูง

วัตถุประสงค์

๑. จังหวัดพะเยามีพื้นที่เกษตรปลอดภัย เกษตรอินทรีย์เพิ่มขึ้น
๒. เกษตรปลอดภัย เกษตรอินทรีย์ได้มาตรฐานเพิ่มขึ้น (พืช สัตว์ ประมง)
๓. มูลค่าสินค้าเกษตรและสินค้าเกษตรแปรรูปเพิ่มขึ้น
๔. เกษตรกรมีช่องทางการตลาดสินค้าเกษตรที่หลากหลาย

เป้าหมายและตัวชี้วัด

๑. พื้นที่เกษตรปลอดภัยเพิ่มขึ้น (๔,๕๐๐ ไร่/ปี)
๒. พื้นที่เกษตรอินทรีย์เพิ่มขึ้น (๒๓๐ ไร่/ปี)
๓. จำนวนแปลง/บ่อ/ฟาร์มที่ผ่านการรับรองมาตรฐานเกษตรปลอดภัย (GAP) (๔๐๐ แปลง/ฟาร์มต่อปี)
๔. จำนวนแปลง/ฟาร์มที่ผ่านมาตรฐานเกษตรอินทรีย์ (Organic Thailand) (๕๐ แปลง/ฟาร์มต่อปี)
๕. ร้อยละมูลค่าผลิตภัณฑ์มวลรวมภาคการเกษตรของจังหวัดที่เพิ่มขึ้น (ร้อยละ ๕/ปี)

แนวทางการพัฒนา

๑. พัฒนาแหล่งน้ำ โครงสร้างพื้นฐาน และการวิจัยเพื่อสนับสนุนภาคการผลิตทางการเกษตร
 - ๑.๑ นำงานวิจัยมาประยุกต์ใช้ให้สอดคล้องกับกิจกรรมในแปลงเกษตร
 - ๑.๒ บริหารจัดการน้ำอย่างเป็นระบบ (ปรับปรุง/ขุดลอก/แก้มลิง/สระน้ำในไร่นา/ฝายชะลอน้ำ)

- ๑.๓ บริหารจัดการทรัพยากรดิน (Agi-Map/ปรับปรุง/บำรุง/อนุรักษ์)
- ๑.๔ พัฒนาโครงสร้างพื้นฐาน (ถนนเพื่อการเกษตร/ไฟฟ้าเพื่อการเกษตร/พลังงานทดแทนเพื่อการเกษตร)
๒. ส่งเสริม และพัฒนาเกษตรกร สถาบันเกษตรกร
 - ๒.๑ พัฒนาทักษะและองค์ความรู้เพื่อเพิ่มขีดความสามารถในการดำเนินกิจกรรมการเกษตร
 - ๒.๒ พัฒนาเกษตรกรรุ่นใหม่ให้เป็น Smart Farmer
 - ๒.๓ สนับสนุนการรวมกลุ่มและสร้างเครือข่ายเกษตรกร
 - ๒.๔ พัฒนาการเกษตรสู่ระบบเกษตรปลอดภัย เกษตรอินทรีย์
 - ๒.๕ ส่งเสริมการนำอัตลักษณ์พื้นถิ่นมาเป็นสินค้าทางการเกษตร
๓. ส่งเสริม และพัฒนาสินค้าการเกษตรให้มีคุณภาพมาตรฐาน
 - ๓.๑ ส่งเสริม พัฒนา และยกระดับ สินค้าเกษตรและอาหารให้มีคุณภาพมาตรฐาน
 - ๓.๒ นำเทคโนโลยีและนวัตกรรมมาใช้พัฒนาสินค้าเกษตร
 - ๓.๓ พัฒนาอุตสาหกรรมการแปรรูปสินค้าเกษตร
๔. ส่งเสริม และพัฒนาช่องทางการตลาดสินค้าเกษตร
 - ๔.๑ พัฒนาช่องทางตลาดออนไลน์
 - ๔.๒ เพิ่มช่องทางตลาดออฟไลน์
 - ๔.๓ สร้างความร่วมมือระหว่างภาครัฐและเอกชน เพื่อการรวบรวมและกระจายสินค้า

แผนงาน

๑. พัฒนาสภาพแวดล้อมสู่การเป็นเกษตรมูลค่าสูง
๒. เพิ่มมูลค่าสินค้าเกษตรคุณภาพอย่างครบวงจร
๓. บูรณาการเสริมสร้างความมั่นคงทางอาหาร
๔. บริหารจัดการสินค้าเกษตรและตลาดอย่างมีประสิทธิภาพ

ประเด็นการพัฒนาที่ ๒ ส่งเสริมการท่องเที่ยวเชิงสร้างสรรค์

วัตถุประสงค์

๑. จังหวัดพะเยาเป็นจุดหมายปลายทางของนักท่องเที่ยวที่เน้นคุณค่าและความยั่งยืน
๒. จังหวัดพะเยามีรายได้จากการท่องเที่ยวเพิ่มขึ้น
๓. จังหวัดพะเยามีจำนวนนักท่องเที่ยวเพิ่มขึ้น
๔. รายได้จากการท่องเที่ยวกระจายสู่ชุมชน

เป้าหมายและตัวชี้วัด

๑. ร้อยละของรายได้จากการท่องเที่ยวของจังหวัดเพิ่มขึ้น (ร้อยละ ๑-๒/ปี)
๒. ร้อยละของจำนวนนักท่องเที่ยวที่เพิ่มขึ้น (ร้อยละ ๑-๒/ปี)
๓. ร้อยละของค่าใช้จ่ายโดยเฉลี่ย/คน/วันของนักท่องเที่ยวที่เข้ามาเที่ยวจังหวัดพะเยาเพิ่มขึ้น (ร้อยละ ๑-๒/ปี)

แนวทางการพัฒนา

๑. พัฒนาระบบบริหารจัดการการท่องเที่ยว
๒. พัฒนาศักยภาพมัคคุเทศก์และบุคลากร
๓. พัฒนาปัจจัยพื้นฐานด้านท่องเที่ยว/ทรัพยากร

๔. พัฒนาแหล่งและกิจกรรมท่องเที่ยว
๕. พัฒนาธุรกิจบริการการท่องเที่ยว
๖. พัฒนาการตลาดและประชาสัมพันธ์

แผนงาน

๑. การส่งเสริมการท่องเที่ยวเชิงวัฒนธรรม (ประวัติศาสตร์/ศิลปะ/วัฒนธรรม/ประเพณี/วิถีชีวิต/เกษตร/พาน้ำกระยะยาว)
๒. การส่งเสริมการท่องเที่ยวเชิงนิเวศ
๓. การส่งเสริมการท่องเที่ยวเชิงสุขภาพ (สุขภาพ/ความงาม/แพทย์แผนไทย)

ประเด็นการพัฒนาที่ ๓ พัฒนาศักยภาพการค้า การลงทุน เพื่อสร้างมูลค่าเพิ่ม วัตถุประสงค์

๑. เพื่อส่งเสริมการค้า การลงทุน การสร้างงาน สร้างรายได้ ให้แก่ ท้องถิ่น ชุมชน ผู้ประกอบการ วิสาหกิจขนาดกลางและขนาดย่อม (SMEs) ผู้ประกอบการยุคใหม่ในจังหวัดพะเยา
๒. เพื่อเพิ่มมูลค่าการจำหน่ายสินค้าผลิตภัณฑ์ชุมชน (OTOP) ของจังหวัดพะเยา
๓. เพื่อเพิ่มมูลค่าการค้าวิสาหกิจขนาดกลางและขนาดย่อมในจังหวัดพะเยา
๔. เพื่อเพิ่มมูลค่าการลงทุนในจังหวัดพะเยา
๕. เพื่อเพิ่มมูลค่าการค้าชายแดน

เป้าหมายและตัวชี้วัด

๑. ร้อยละของมูลค่าการค้าการลงทุนในจังหวัดพะเยาเพิ่มขึ้น (ร้อยละ ๒/ปี)
๒. ร้อยละของมูลค่าการลงทุนภาคอุตสาหกรรมในจังหวัดพะเยาเพิ่มขึ้น (ร้อยละ ๑๐/ปี)
๓. ร้อยละของมูลค่าการค้าชายแดนเพิ่มขึ้น (ร้อยละ ๒/ปี)

แนวทางการพัฒนา

๑. พัฒนาเมือง โครงสร้างพื้นฐานด้านการขนส่งและระบบโลจิสติกส์เพื่อรองรับการค้าการลงทุน
๒. พัฒนาผู้ประกอบการยุคใหม่ให้มีทักษะที่จำเป็น สามารถขับเคลื่อนธุรกิจด้วยเทคโนโลยี นวัตกรรมและความคิดสร้างสรรค์ในการเพิ่มมูลค่าธุรกิจ
๓. ส่งเสริมความเข้มแข็งของวิสาหกิจชุมชนขนาดกลางและขนาดย่อม (SMEs) วิสาหกิจเพื่อสังคม ให้มีศักยภาพโดยการพัฒนาและใช้เทคโนโลยี นวัตกรรม เพื่อสร้างมูลค่าเพิ่ม
๔. ส่งเสริมและพัฒนาสินค้า Life Style / OTOP / ผลิตภัณฑ์ชุมชน / ผลิตภัณฑ์หัตถกรรม ภูมิปัญญาท้องถิ่น และหัตถอุตสาหกรรมเพื่อเพิ่มมูลค่าและสร้างรายได้
๕. พัฒนาศักยภาพของอุตสาหกรรมอาหารในพื้นที่
๖. ส่งเสริมและพัฒนาช่องทางการตลาด การจัดกิจกรรมส่งเสริมธุรกิจ SMEs
๗. ส่งเสริมความร่วมมือและความสัมพันธ์กับประเทศเพื่อนบ้านเพื่อเสริมสร้างการค้าการลงทุนระหว่างกัน

แผนงาน

๑. พัฒนาเมืองและโครงสร้างพื้นฐานเพื่อรองรับการค้า การลงทุน
๒. เพิ่มขีดความสามารถของผู้ประกอบการ
๓. ส่งเสริมและพัฒนาช่องทางการตลาด

ประเด็นการพัฒนาที่ ๔ ยกระดับคุณภาพชีวิต เสริมสร้างความมั่นคง วัตถุประสงค์

ประชาชนคนพะเยาทุกช่วงวัยมีคุณภาพชีวิตที่ดี ผู้สูงอายุได้รับการพัฒนา ชุมชนเข้มแข็ง สังคมมีความปลอดภัย มีความมั่นคงภายในและตามแนวชายแดน

เป้าหมายและตัวชี้วัด

๑. รายได้ครัวเรือนเฉลี่ยเพิ่มขึ้น (ร้อยละ ๓ / ปี)
๒. จำนวนของหมู่บ้าน/ชุมชนมีผลการสำรวจสถานะปัญหาสุขภาพเสพติดในระดับหมู่บ้าน/ชุมชน เป็นหมู่บ้าน/ชุมชนที่ไม่มีปัญหาสุขภาพเสพติดไม่น้อยกว่าร้อยละ ๗๕ ของหมู่บ้าน/ชุมชนทั้งหมด ในจังหวัดพะเยา
๓. จำนวนของอำเภอที่ผ่านเกณฑ์การประเมินพัฒนาคุณภาพชีวิตที่มีคุณภาพ (อย่างน้อย ๒ อำเภอ/ปี)
๔. จำนวนของเด็กและเยาวชนได้รับการศึกษาต่อในระดับอาชีวะเพิ่มมากขึ้น (ร้อยละ ๑๐ / ปี)
๕. อัตราการมีงานทำ/รายได้เพิ่มขึ้น (ร้อยละ ๕/ปี)
๖. จำนวน/ระบบ /เทคโนโลยีที่สนับสนุน Smart city (อย่างน้อย ๑ ระบบ)

แนวทางการพัฒนา

๑. สร้างความเข้มแข็งให้สถาบันครอบครัวและชุมชน
๒. พัฒนาคุณภาพชีวิตเด็กและเยาวชน
๓. พัฒนาสิ่งอำนวยความสะดวกของเมือง เป็นเมืองแห่ง Smart City
๔. เสริมสร้างความมั่นคงปลอดภัยในพื้นที่ตามแนวชายแดน
๕. เพิ่มประสิทธิภาพและเตรียมความพร้อมป้องกันโรคอุบัติใหม่
๖. พัฒนาคุณภาพชีวิตแรงงานทุกช่วงวัยให้มีความรู้ มีทักษะ อาชีพ รายได้ ได้รับสวัสดิการและความปลอดภัย
๗. ส่งเสริมให้ผู้มีรายได้น้อย ผู้ด้อยโอกาส ให้มีอาชีพ มีรายได้
๘. พัฒนาคุณภาพชีวิตและศักยภาพของกลุ่มผู้สูงอายุเพื่อเพิ่มโอกาสในการประกอบอาชีพ ให้มีงานทำ มีรายได้เพิ่มขึ้น
๙. พัฒนาระบบการดูแลผู้สูงอายุและผู้พิการโดยการมีส่วนร่วมของชุมชน
๑๐. การขยายผลโครงการร้อยใจรัก

แผนงาน

๑. ป้องกันและแก้ไขปัญหาสุขภาพเสพติด
๒. เสริมสร้างความมั่นคงภายในและตามแนวชายแดน
๓. พัฒนาคุณภาพชีวิตของประชาชนให้ดีขึ้น
 - เด็ก / เยาวชน
 - ผู้มีรายได้น้อย / ผู้ด้อยโอกาส
 - แรงงาน (Up-skill / Re-skill)
 - ผู้สูงอายุ
๔. ส่งเสริมการพัฒนาเมืองอัจฉริยะ (Smart City)

ประเด็นการพัฒนาที่ ๕ อนุรักษ์ พันธุ์ และพัฒนาทรัพยากรธรรมชาติและสิ่งแวดล้อมอย่างยั่งยืน วัตถุประสงค์

๑. เพื่ออนุรักษ์และพันธุ์ทรัพยากรธรรมชาติและสิ่งแวดล้อมอย่างยั่งยืน
๒. เพื่อส่งเสริมการจัดการทรัพยากรธรรมชาติและสิ่งแวดล้อมแบบมีส่วนร่วม

เป้าหมายและตัวชี้วัด

๑. จำนวนเครือข่ายที่เข้ามามีส่วนร่วมในการพัฒนา สวงวน อนุรักษ์ และพันธุ์ ทรัพยากรธรรมชาติและสิ่งแวดล้อมเพิ่มขึ้น (ปีละ ๒๐ ชุมชน)
๒. จำนวนเครือข่ายที่เข้ามามีส่วนร่วมในการป้องกันและแก้ไขปัญหาไฟป่าและหมอกควัน เพิ่มขึ้น (ปีละ ๒๐ ชุมชน)
๓. จำนวนพื้นที่ป่า (ปลูกป่า/ที่ได้รับการพันธุ์และพัฒนาเพิ่มขึ้น (ปีละ ๑,๐๐๐ ไร่)
๔. จำนวนพื้นที่ที่ใช้พลังงานทดแทนเพิ่มขึ้น (ปีละ ๕๐ แห่ง)

แนวทางการพัฒนา

๑. ส่งเสริมการสร้างฝายต้นน้ำลำธาร
๒. ส่งเสริมการปลูกต้นไม้ในพื้นที่ป่าและพื้นที่ต่าง ๆ
๓. การให้ความรู้และสร้างความตระหนักแก่กลุ่มเยาวชน/นักเรียน นักศึกษา ชุมชน ฯลฯ
๔. ส่งเสริมการอนุรักษ์ พันธุ์ ทรัพยากรธรรมชาติและสิ่งแวดล้อม และความหลากหลายทางชีวภาพ
๕. ส่งเสริมการมีส่วนร่วมของชุมชนในการอนุรักษ์ทรัพยากรธรรมชาติและสิ่งแวดล้อม และการป้องกันและแก้ไขปัญหาไฟป่าและหมอกควัน
๖. สร้างและส่งเสริมการมีส่วนร่วมของเครือข่ายการอนุรักษ์ พันธุ์ ทรัพยากรธรรมชาติและสิ่งแวดล้อมและการใช้ประโยชน์จากความหลากหลายทางชีวภาพ
๗. ส่งเสริมการใช้น้ำบาดาลเพื่อการอุปโภคบริโภคและการเกษตร
๘. การส่งเสริมเมืองสิ่งแวดล้อมยั่งยืน
๙. การส่งเสริมการอนุรักษ์สิ่งแวดล้อมศิลปกรรม สิ่งแวดล้อมธรรมชาติ
๑๐. การส่งเสริมการอนุรักษ์และใช้ประโยชน์สิ่งแวดล้อมและทรัพยากรธรรมชาติ
๑๑. แก้ไขปัญหาคุณภาพน้ำในพื้นที่ชุมชนและพื้นที่ต้นน้ำ
๑๒. ส่งเสริมการบริหารจัดการขยะ
๑๓. ประสานการแก้ไขปัญหาคุณภาพน้ำในการอุปโภคบริโภค
๑๔. ส่งเสริมการใช้พลังงานทดแทนในการบริหารจัดการทรัพยากรน้ำเพื่อการอุปโภคบริโภค และการเกษตร
๑๕. ส่งเสริมการใช้พลังงานทดแทน และการนำผลผลิต วัสดุเหลือใช้ทางการเกษตร จากพืช และสัตว์พัฒนาเป็นพลังงานทดแทน
๑๖. ส่งเสริมการนำเศษวัสดุทางการเกษตรไปใช้ประโยชน์เพื่อลดการเผาวัสดุทางการเกษตร
๑๗. ส่งเสริมอาชีพเพื่อสร้างรายได้อย่างยั่งยืน เพื่อลดการเผาป่าในพื้นที่เกษตร พื้นที่ต่าง ๆ และลดการบุกรุกทำลายทรัพยากรป่าไม้

แผนงาน

๑. การบริหารจัดการทรัพยากรธรรมชาติและสิ่งแวดล้อม
๒. การป้องกันและแก้ไขปัญหาไฟป่าและหมอกควัน
๓. การป้องกันและแก้ไขปัญหามลพิษด้านสิ่งแวดล้อม

๔. การส่งเสริมด้านการพัฒนา สงวน อนุรักษ์ และฟื้นฟูทรัพยากรธรรมชาติสิ่งแวดล้อม และ ความหลากหลายทางชีวภาพ
๕. ส่งเสริม พัฒนาและการใช้พลังงานทดแทน
๖. ส่งเสริมให้คนอยู่ร่วมกับป่าและสิ่งแวดล้อมอย่างยั่งยืน เพื่อลดการบุกรุกทำลาย ทรัพยากรธรรมชาติและสิ่งแวดล้อม

๑.๔ ยุทธศาสตร์การพัฒนาขององค์กรปกครองส่วนท้องถิ่นในเขตจังหวัดพะเยา (พ.ศ.๒๕๖๖-๒๕๗๐)

วิสัยทัศน์ “เมืองน่าอยู่ ชุมชนเข้มแข็ง ประชาชนมีคุณภาพชีวิตที่ดี”

ประกอบด้วย ๖ ด้าน ๓๗ แนวทาง ดังนี้

ยุทธศาสตร์ที่ ๑ พัฒนาสาธารณสุขและการกีฬา

แนวทางการพัฒนา

๑.๑ ส่งเสริมการดำเนินงานด้านสาธารณสุขมูลฐาน และเสริมสร้างสุขภาวะที่ดีให้กับ ประชาชน ตลอดจน การสนับสนุนวัสดุอุปกรณ์ทางการแพทย์ที่จำเป็นในการป้องกันโรคติดเชื้อไวรัสโคโรนา (โควิด-๑๙) เพื่อพัฒนา คุณภาพชีวิตของประชาชนให้มีสุขภาพที่ดี

๑.๒ ส่งเสริมและสนับสนุนให้มีสถานที่สำหรับการออกกำลังกายและแข่งขันกีฬา

๑.๓ ส่งเสริมสุขภาพอนามัยและนันทนาการ

๑.๔ ส่งเสริมการจัดให้มีสวนสาธารณะหรือสถานที่พักผ่อนหย่อนใจ

๑.๕ ส่งเสริมและสนับสนุนการกีฬาทุกชนิด ตลอดจนสนับสนุนการจัดการแข่งขันกีฬาในทุกระดับ

๑.๖ เสริมสร้างความเข้มแข็งของเครือข่ายอาสาสมัครสาธารณสุขประจำหมู่บ้าน ในการช่วยเหลือด้าน สาธารณสุขพื้นฐานในชุมชน

ยุทธศาสตร์ที่ ๒ พัฒนาเศรษฐกิจและการท่องเที่ยว

แนวทางการพัฒนา

๒.๑ ส่งเสริมให้ประชาชนนอมนำปรัชญาเศรษฐกิจพอเพียงเป็นแนวทางในการดำเนินชีวิต

๒.๒ ส่งเสริมการพัฒนาและปรับปรุงภูมิทัศน์แหล่งท่องเที่ยวให้สวยงาม และประชาสัมพันธ์ให้เป็นที่ รู้จัก มากขึ้น ตลอดจนจัดให้มีระบบข้อมูลเพื่อการจัดการท่องเที่ยวอย่างเป็นระบบ

๒.๓ พัฒนาและส่งเสริมอาชีพ ให้แก่ เยาวชน ประชาชน ผู้สูงอายุ กลุ่มแม่บ้าน กลุ่มอาชีพและกลุ่ม องค์กรต่าง ๆ ตลอดจนผู้ด้อยโอกาส เพื่อให้ความรู้ในการประกอบอาชีพและเพิ่มรายได้ให้แก่ ครอบครัวมากขึ้น

๒.๔ ส่งเสริมให้ชุมชนมีส่วนร่วมในการจัดการท่องเที่ยวเชิงนิเวศ วัฒนธรรม และการพัฒนาการ บริการ และการท่องเที่ยวที่มีคุณภาพ

๒.๕ ส่งเสริมการเกษตรผสมผสานและเกษตรอินทรีย์ เพื่อให้ผลผลิตทางการเกษตรปลอดภัยจาก สารพิษ

๒.๖ ส่งเสริมและพัฒนาสินค้าหนึ่งตำบลหนึ่งผลิตภัณฑ์ (OTOP) งานฝีมือ และหัตถกรรมให้เป็นสินค้า ที่มี คุณภาพ

ยุทธศาสตร์ที่ ๓ พัฒนาโครงสร้างพื้นฐาน

แนวทางการพัฒนา

- ๓.๑ พัฒนาแหล่งน้ำเพื่อการอุปโภค – บริโภค และการเกษตรอย่างพอเพียงและทั่วถึง เป็นระบบลุ่มน้ำ พร้อมจัดทำแผนที่น้ำอย่างครอบคลุมทุกพื้นที่
- ๓.๒ สนับสนุนและช่วยเหลือผู้ประสบปัญหาภัยแล้งและขาดแคลนน้ำ
- ๓.๓ ส่งเสริมให้มีระบบการคมนาคม และการขนส่งที่เชื่อมต่อระหว่างองค์กรปกครองส่วนท้องถิ่นอื่น ให้ได้มาตรฐาน เพื่อให้การคมนาคมและการขนส่งสินค้ามีความสะดวกรวดเร็ว และกระจายความเจริญไปทุกพื้นที่
- ๓.๔ สนับสนุนด้านเทคนิค วิชาการ เครื่องมือ เครื่องจักรกลและบุคลากร ในการพัฒนาและแก้ไข ปัญหา โครงสร้างพื้นฐานให้กับองค์กรปกครองส่วนท้องถิ่นและหน่วยงาน อื่น ๆ
- ๓.๕ ส่งเสริมการวางผังการใช้ที่ดินให้เป็นระบบ และการจัดการใช้ที่ดินอย่างเหมาะสม โดยการ สนับสนุน ให้มีการจัดทำผังเมืองรวม เพื่อวางแนวทางการพัฒนาเมืองและชุมชนให้มีระเบียบรองรับ การ ขยายตัวของชุมชนในอนาคต

ยุทธศาสตร์ที่ ๔ พัฒนาสังคม การศึกษา ศาสนาและวัฒนธรรม

แนวทางการพัฒนา

- ๔.๑ ส่งเสริมและพัฒนาคุณภาพชีวิตแก่เด็ก สตรี ผู้สูงอายุ และผู้ด้อยโอกาส หรือ ศูนย์สามวัย ครอบคลุม ทุกตำบลและการจัดสวัสดิการสังคมต่าง ๆ เพื่อให้มีคุณภาพชีวิตที่ดีขึ้น
- ๔.๒ ส่งเสริมและสนับสนุนการจัดการศึกษา เพื่อเพิ่มโอกาสการเรียนรู้อย่างทั่วถึงอย่างต่อเนื่องทั้งใน และ นอกกระบบ
- ๔.๓ ส่งเสริมการอนุรักษ์และฟื้นฟูศิลปะ จารีตประเพณี ขนบธรรมเนียมประเพณีและภูมิปัญญา ท้องถิ่น ให้คงอยู่สืบต่อไป
- ๔.๔ การทำนุบำรุงศาสนาและส่งเสริมวัฒนธรรมอันดีงามของท้องถิ่น
- ๔.๕ สนับสนุนและส่งเสริมงานด้านการป้องกันและแก้ไขปัญหายาเสพติด ตลอดจนแก้ไขปัญหาคriminal และเยาวชนในกลุ่มเสี่ยง และการแก้ไขปัญหาคriminal ในด้านต่าง ๆ
- ๔.๖ สนับสนุนการป้องกันและบรรเทาสาธารณภัย ๔.๗ สนับสนุนการป้องกันปัญหาอาชญากรรมและ การจราจร เพื่อสร้างความปลอดภัยในชีวิตและ ทรัพย์สิน

ยุทธศาสตร์ที่ ๕ พัฒนาทรัพยากรธรรมชาติและสิ่งแวดล้อม

แนวทางการพัฒนา

- ๕.๑ ส่งเสริมการสร้างจิตสำนึกของประชาชน เด็กและเยาวชนในการอนุรักษ์ทรัพยากรธรรมชาติและ สิ่งแวดล้อม
- ๕.๒ ส่งเสริมการจัดการสิ่งแวดล้อมและมลพิษต่าง ๆ ที่มีผลต่อสุขภาพอนามัยและคุณภาพชีวิตของ ประชาชน
- ๕.๓ ส่งเสริมและสนับสนุนการแก้ไขปัญหาน้ำเน่าเสีย
- ๕.๔ ส่งเสริมการดูแลและบำรุงรักษาป่าไม ที่ดิน โดยการปลูกป่าทดแทนและรักษาสภาพแวดล้อมของ แหล่งต้นน้ำลำธาร
- ๕.๕ ส่งเสริมการประหยัดพลังงานและการรณรงค์แก้ไขปัญหภาวะโลกร้อน

ยุทธศาสตร์ที่ ๖ พัฒนาการเมืองการบริหาร

แนวทางการพัฒนา

- ๖.๑ ไขหลักธรรมาภิบาลในการบริหารจัดการเพื่อให้องค์กรมีความโปร่งใส ตรวจสอบได้ และ ประชาชนได้ประโยชน์สูงสุด
- ๖.๒ ส่งเสริมการมีส่วนร่วมของประชาชนทุกภาคส่วนในการบริหารงาน การตรวจสอบติดตาม ประเมินผลการปฏิบัติงานและการป้องกันการทุจริต
- ๖.๓ เสริมสร้างความเข้มแข็งของชุมชนให้สามารถพึ่งพาตนเองได้ ตลอดจนส่งเสริมการจัดให้มีสถานที่สำหรับประชุม อบรมและจัดกิจกรรมต่าง ๆ
- ๖.๔ ส่งเสริมการมีส่วนร่วมของประชาชน ผู้นำชุมชน ผู้นำ ท้องถิ่น กลุ่มองค์กรต่าง ๆ ในการพัฒนาท้องถิ่นเพื่อให้เกิดเป็นเครือข่ายความร่วมมือ ตลอดจนประสานการจัดทำแผนพัฒนาท้องถิ่น เพื่อให้สามารถแก้ไขปัญหาและตอบสนองความต้องการของประชาชนได้อย่างแท้จริง
- ๖.๕ พัฒนาบุคลากรใหม่มีความรู้ความสามารถและประสบการณ์เพื่อให้สามารถปฏิบัติงานอย่างมีประสิทธิภาพ
- ๖.๖ เสริมสร้างความรู้เกี่ยวกับประชาธิปไตย สิทธิและหน้าที่ของพลเมืองและการเลือกตั้ง เพื่อให้การพัฒนาท้องถิ่นเป็นไปตามเจตนารมณ์ของประชาชน
- ๖.๗ การรณรงค์ปกป้องสถาบันชาติ ศาสนาและพระมหากษัตริย์ตลอดจนการเสริมสร้างความ สมานฉันท์
- ๖.๘ การเผยแพร่ข้อมูลข่าวสารและประชาสัมพันธ์ผลการดำเนินงาน ให้ประชาชนได้รับทราบอย่างทั่วถึง

๑.๕ ยุทธศาสตร์ขององค์กรปกครองส่วนท้องถิ่น องค์การบริหารส่วนตำบลสระ

วิสัยทัศน์การพัฒนาด้านการบริหารส่วนตำบลสระ

“ประชาชนคุณภาพชีวิตดีมีความสุข ชุมชนน่าอยู่ ส่งเสริมการเรียนรู้ตลอดชีวิต มีวิถีเศรษฐกิจพอเพียง”

พันธกิจการพัฒนาด้านการบริหารส่วนตำบลสระ

- ๑) เสริมสร้างการเรียนรู้ในชุมชน
- ๒) ส่งเสริมและพัฒนาศึกษา
- ๓) คนในท้องถิ่นปลอดภัยเสพติด
- ๔) ส่งเสริมและอนุรักษ์ประเพณีวัฒนธรรมของท้องถิ่น
- ๕) กำจัดขยะมูลฝอยและสิ่งปฏิกูล
- ๖) ส่งเสริมการประกอบอาชีพและการมีงานทำ
- ๗) คนในสังคมเป็นคนมีคุณภาพ
- ๘) ทรัพยากรธรรมชาติและสิ่งแวดล้อมไม่เป็นพิษ
- ๙) ชุมชนมีเส้นทางการคมนาคมที่สะดวก

ยุทธศาสตร์

- ยุทธศาสตร์ที่ ๑ พัฒนาสาธารณสุขและการกีฬา
- ยุทธศาสตร์ที่ ๒ พัฒนาเศรษฐกิจและการท่องเที่ยว
- ยุทธศาสตร์ที่ ๓ พัฒนาโครงสร้างพื้นฐาน
- ยุทธศาสตร์ที่ ๔ พัฒนาลังคม การศึกษา ศาสนาและวัฒนธรรม
- ยุทธศาสตร์ที่ ๕ พัฒนาทรัพยากรธรรมชาติและสิ่งแวดล้อม
- ยุทธศาสตร์ที่ ๖ พัฒนาการเมืองการบริหาร

เป้าประสงค์

- ๑) คนในชุมชนมีการรวมกลุ่มในการพัฒนาโดยยึดหลักการมีส่วนร่วม
- ๒) ประชาชนมีการศึกษาสามารถนำความรู้มาพัฒนาท้องถิ่น
- ๓) เพื่อให้คนในท้องถิ่นตระหนักถึงอันตรายของยาเสพติด
- ๔) มีการอนุรักษ์ประเพณีวัฒนธรรมของท้องถิ่นให้คงอยู่สืบไป
- ๕) ประชาชนมีอาชีพและมีรายได้เพียงพอแก่การเลี้ยงชีพ
- ๖) เพื่อให้คนในชุมชนมีความเอื้ออาทรและมีความสามัคคีสามานฉันท์
- ๗) พัฒนาทรัพยากรธรรมชาติและสิ่งแวดล้อมในท้องถิ่น
- ๘) เพื่อให้ชุมชนเป็นชุมชนที่น่าอยู่ เชิดชูคุณธรรม

จุดมุ่งหมายเพื่อการพัฒนาท้องถิ่น

- ๑) คนในชุมชนมีการรวมกลุ่มในการพัฒนาโดยยึดหลักการมีส่วนร่วม
- ๒) ประชาชนมีการศึกษาสามารถนำความรู้มาพัฒนาท้องถิ่น
- ๓) เพื่อให้คนในท้องถิ่นตระหนักถึงอันตรายของยาเสพติด
- ๔) มีการอนุรักษ์ประเพณีวัฒนธรรมของท้องถิ่นให้คงอยู่สืบไป
- ๕) สิ่งแวดล้อมของท้องถิ่นไม่เป็นมลพิษ
- ๖) ประชาชนมีอาชีพและมีรายได้เพียงพอแก่การเลี้ยงชีพ
- ๗) เพื่อให้คนในชุมชนมีความเอื้ออาทรและมีความสามัคคีสามานฉันท์
- ๘) พัฒนาทรัพยากรธรรมชาติและสิ่งแวดล้อมในท้องถิ่น
- ๙) เพื่อให้ชุมชนเป็นชุมชนที่น่าอยู่ เชิดชูคุณธรรมตามนโยบายรัฐบาล

ตัวชี้วัด

ยุทธศาสตร์การพัฒนา	ตัวชี้วัด
๑.ยุทธศาสตร์การพัฒนาสาธารณสุขและการกีฬา	๑.ประชาชนมีสุขภาพแข็งแรง ๒.จำนวนโครงการ/กิจกรรมในการส่งเสริมด้านสาธารณสุข ๓.จำนวนโครงการ/กิจกรรมในการส่งเสริมด้านการกีฬาทุกช่วงวัย
๒.ยุทธศาสตร์การพัฒนาเศรษฐกิจและการท่องเที่ยว	๑.ประชาชนมีสถานที่พักผ่อน/สวนสาธารณะ ๒.จำนวนโครงการ/กิจกรรมในการส่งเสริมการท่องเที่ยว ๓.ร้อยละของประชาชนมีความพึงใจ ๔.จำนวนโครงการ/กิจกรรมในการส่งเสริมการพัฒนาเศรษฐกิจ
๓.ยุทธศาสตร์พัฒนาโครงสร้างพื้นฐาน	๑.ประชาชนเดินทางสะดวก รวดเร็วและปลอดภัย ๒.ประชาชนมีไฟฟ้าใช้อย่างทั่วถึง ๓.ครัวเรือนมีน้ำใช้อุปโภค-บริโภค ๔.เกษตรกรมีน้ำใช้อย่างเพียงพอ
๔.พัฒนาสังคม การศึกษา ศาสนาและวัฒนธรรม	๑.จำนวนโครงการ/กิจกรรมเพื่อส่งเสริมด้านศาสนาและวัฒนธรรม ๒.จำนวนโครงการ/กิจกรรมเพื่อส่งเสริมพัฒนาทางการศึกษา ๓.ชุมชนปลอดภัยเสพติด ๔.จำนวนโครงการ/กิจกรรมเพื่อส่งเสริมพัฒนาทางการส่งเสริมอาชีพ
๕.พัฒนาทรัพยากรธรรมชาติและสิ่งแวดล้อม	๑.จำนวนโครงการ/กิจกรรมเพื่อส่งเสริมพัฒนาด้านสิ่งแวดล้อม ๒.จำนวนโครงการ/กิจกรรมในการรณรงค์ลดขยะ ๓.จำนวนขยะลดลงต่อครัวเรือน
๖.พัฒนาการเมืองการบริหาร	๑.ร้อยละของประชาชนในการมีส่วนร่วม ๒.ร้อยละของความพึงพอใจของประชาชนต่อการให้บริการ ๓.จำนวนโครงการ/กิจกรรมเพื่อส่งเสริมการป้องกันการทุจริต ๔.ประชาชนมีความรัก สามัคคี โปร่งดอง สมานฉันท์ ๕.จำนวนโครงการ/กิจกรรมในการแสดงถึงความจงรักภักดีต่อสถาบันพระมหากษัตริย์

คำเป้าหมาย

ยุทธศาสตร์การพัฒนา	คำเป้าหมาย
๑.ยุทธศาสตร์การพัฒนาสาธารณสุขและการกีฬา	ส่งเสริมการดำเนินงานด้านสาธารณสุขมูลฐาน และเสริมสร้างสุขภาวะที่ดีให้กับ ประชาชน ตลอดจนการสนับสนุน วัสดุอุปกรณ์ทางการแพทย์ที่จำเป็นในการป้องกัน โรคติดต่อ เพื่อพัฒนาคุณภาพชีวิตของประชาชนให้มี สุขภาพที่ดี ส่งเสริมและสนับสนุนให้มีสถานที่สำหรับการ ออกกำลังกายและแข่งขันกีฬา ส่งเสริมสุขภาพอนามัยและ นันทนาการ ส่งเสริมการจัดให้มีสวนสาธารณะหรือสถานที่ พักผ่อนหย่อนใจ ส่งเสริมและสนับสนุนการกีฬาทุกชนิด ตลอดจนสนับสนุนการจัดการแข่งขันกีฬาในทุกระดับ เสริมสร้างความเข้มแข็งของเครือข่ายอาสาสมัคร สาธารณสุขประจำหมู่บ้าน ในการช่วยเหลือด้าน สาธารณสุขพื้นฐานในชุมชน
๒.ยุทธศาสตร์การพัฒนาเศรษฐกิจและการท่องเที่ยว	ส่งเสริมการพัฒนาและปรับปรุงภูมิทัศน์แหล่งท่องเที่ยวให้ สวยงาม และประชาสัมพันธ์ให้เป็นที่ รู้จักมากขึ้น ตลอดจน จัดให้มีระบบข้อมูลเพื่อการจัดการท่องเที่ยวอย่าง เป็นระบบ พัฒนาและส่งเสริมอาชีพ ให้แก่เยาวชน ประชาชน ผู้สูงอายุ กลุ่มแม่บ้าน กลุ่มอาชีพและกลุ่ม องค์กรต่าง ๆ ตลอดจนผู้ด้อยโอกาส เพื่อให้มีความรู้ในการ ประกอบอาชีพและเพิ่มรายได้ให้แก่ครอบครัวมากขึ้น ส่งเสริมให้ชุมชนมีส่วนร่วมในการจัดการท่องเที่ยวเชิงนิเวศ วัฒนธรรม และการพัฒนาการ บริการ และการท่องเที่ยวที่มี คุณภาพ
๓.ยุทธศาสตร์พัฒนาโครงสร้างพื้นฐาน	การพัฒนาด้านโครงสร้างพื้นฐาน โดยมุ่งสร้างและบูรณะ ถนน แหล่งน้ำ และสาธารณูปโภคสาธารณูปการ เพื่อความ เป็นอยู่ที่ดีของประชาชน ส่งเสริมการเกษตร และสร้าง อาชีพ เพื่อเพิ่มรายได้ให้กับประชาชน
๔.พัฒนาสังคม การศึกษา ศาสนาและวัฒนธรรม	พัฒนาสังคมและส่งเสริมคุณภาพชีวิตให้กับผู้สูงอายุ ผู้ พิการ ผู้ป่วยเอดส์ ผู้ยากไร้ และผู้ด้อยโอกาส พัฒนา ส่งเสริม สนับสนุน การศึกษาทั้งในระบบและนอกระบบ พัฒนา ส่งเสริม สนับสนุนการบริการสาธารณสุขของ หมู่บ้าน การป้องกันและระงับโรคติดต่อ ควบคุมป้องกัน โรคระบาดในพื้นที่ ส่งเสริม สนับสนุนงานศาสนา วัฒนธรรม และอนุรักษ์ สืบสานประเพณีท้องถิ่น

๕.พัฒนาทรัพยากรธรรมชาติและสิ่งแวดล้อม	การอนุรักษ์ทรัพยากรธรรมชาติและสิ่งแวดล้อม เช่น การปลูกต้นไม้ อนุรักษ์ฟื้นฟูแหล่งน้ำ การบริหารจัดการขยะ
๖.พัฒนาการเมืองการบริหาร	พัฒนาบุคลากรเพิ่มขีดความสามารถในการให้บริการประชาชนและปฏิบัติงาน พัฒนาอุปกรณ์เครื่องมือเครื่องใช้และสถานที่ในการปฏิบัติงาน เพื่อมุ่งสร้างประสิทธิภาพการบริหารจัดการองค์กรให้พร้อมบริการประชาชนปลูกจิตสำนึกให้ประชาชนมีความสามัคคีปรองดอง สมานฉันท์ เพื่อความมั่นคง

กลยุทธ์

เพื่อให้บรรลุวิสัยทัศน์ของตำบลสระ จำเป็นอย่างยิ่งที่จะต้องให้ความสำคัญกับการวางบทบาทการพัฒนาตำบลสระ ในอนาคตอย่างเหมาะสมสอดคล้องกับปัญหาความต้องการของประชาชน รวมทั้งสอดคล้องกับศักยภาพและบทบาทหน้าที่ขององค์การบริหารส่วนตำบล เพื่อให้ประชาชนได้รับประโยชน์สูงสุด ดังนั้น จึงได้กำหนดกลยุทธ์ ดังนี้

๑. การพัฒนาระบบโครงสร้างพื้นฐาน ระบบสาธารณูปโภค สาธารณูปการ
๒. พัฒนาคุณภาพชีวิตความเป็นอยู่ และการทำนุบำรุงรักษาศาสนา ศิลปวัฒนธรรม จารีต ประเพณี และภูมิปัญญาท้องถิ่น
๓. บริหารจัดการทรัพยากรธรรมชาติและสิ่งแวดล้อม
๔. การสร้างจิตสำนึกให้ประชาชนมีความสามัคคีปรองดอง สมานฉันท์
๕. การบริหารจัดการที่ดี ส่งเสริมและสนับสนุน การมีส่วนร่วมของประชาชน ในการพัฒนาท้องถิ่น

จุดยืนทางยุทธศาสตร์

องค์การบริหารส่วนตำบลสระ ให้ความสำคัญต่อการดำเนินการแก้ไขปัญหาความเดือดร้อน และการพัฒนาคุณภาพชีวิตของประชาชนในพื้นที่ในด้านต่างๆ โดยเฉพาะการปรับปรุง พื้นฟูพัฒนาการจัดบริการ สาธารณะ หรือโครงสร้างพื้นฐาน ซึ่งถือเป็นภารกิจหลักขององค์กรปกครองส่วนท้องถิ่น ตลอดจนการพัฒนาด้ว การศึกษา อันเป็นรากฐานสำคัญต่อการพัฒนาคน พัฒนาประเทศ ให้มีคุณภาพสูง การพัฒนาที่ยั่งยืน ควบคู่กับ การพัฒนาด้านสังคม เศรษฐกิจ สภาพแวดล้อมต่างๆ ที่เกี่ยวข้องโดยตรงกับชีวิตความเป็นอยู่ ของประชาชน โดย ยึดหลักการมีส่วนร่วม ความสอดคล้องกับนโยบายรัฐบาล และแผนพัฒนาระดับต่างๆ รวมถึงการพิจารณา วิเคราะห์สภาพปัญหา ความต้องการของประชาชน และความพึงพอใจของประชาชนที่มีต่อการพัฒนา องค์การ บริหารส่วนตำบลสระ จึงกำหนดจึงกำหนดจุดยืนทางยุทธศาสตร์การพัฒนา ไว้ ๖ ประเด็นยุทธศาสตร์ ดังนี้

- ยุทธศาสตร์ที่ ๑ พัฒนาสาธารณสุขและการกีฬา
- ยุทธศาสตร์ที่ ๒ พัฒนาเศรษฐกิจและการท่องเที่ยว
- ยุทธศาสตร์ที่ ๓ พัฒนาโครงสร้างพื้นฐาน
- ยุทธศาสตร์ที่ ๔ พัฒนาสังคม การศึกษา ศาสนาและวัฒนธรรม
- ยุทธศาสตร์ที่ ๕ พัฒนาทรัพยากรธรรมชาติและสิ่งแวดล้อม
- ยุทธศาสตร์ที่ ๖ พัฒนาการเมืองการบริหาร

ความเชื่อมโยงของยุทธศาสตร์ในภาพรวม

ในภาพรวมยุทธศาสตร์การพัฒนาขององค์การบริหารส่วนตำบลสระ มุ่งพัฒนา ๖ ด้าน ได้แก่ยุทธศาสตร์การพัฒนาสาธารณสุขและการกีฬา ยุทธศาสตร์การพัฒนาเศรษฐกิจและการท่องเที่ยว ยุทธศาสตร์การพัฒนาโครงสร้างพื้นฐาน ยุทธศาสตร์การพัฒนาสังคม การศึกษา ศาสนาและวัฒนธรรม ยุทธศาสตร์พัฒนาทรัพยากรธรรมชาติและสิ่งแวดล้อม ยุทธศาสตร์พัฒนาการเมืองการบริหาร

๓. การวิเคราะห์เพื่อพัฒนาท้องถิ่น

๓.๑ การวิเคราะห์กรอบการจัดทำยุทธศาสตร์ขององค์กรปกครองส่วนท้องถิ่น

(ใช้การวิเคราะห์ SWOT Analysis/Demand (Demand Anlysis)/Global Demand และ Trend ปัจจุบันและสถานการณ์การเปลี่ยนแปลงที่มีผลต่อการพัฒนา อย่างน้อยต้องประกอบด้วย การวิเคราะห์ศักยภาพด้านเศรษฐกิจ ด้านสังคม ด้านการศึกษา ด้านผังเมือง ด้านเทคโนโลยี ด้านทรัพยากรธรรมชาติและสิ่งแวดล้อม)

๑. ด้านการศึกษา ศาสนา และวัฒนธรรม

จุดแข็ง (strengths)	จุดอ่อน (weakness)
๑.เป็นภารกิจ/อำนาจหน้าที่ตามกฎหมายของ อปท. ๒.องค์กรมีความพร้อมในการดำเนินงานด้านการศึกษา ศาสนา และวัฒนธรรม ๓.ผู้บริหารให้ความสำคัญในการพัฒนาคุณภาพการศึกษาให้ได้มาตรฐาน	๑.ประกาศคณะกรรมการกระจายอำนาจให้แก่ อปท. ไม่เอื้อต่อการดำเนินงาน

โอกาส (Opportunity)	อุปสรรค (Threats)
๑.แผนพัฒนาเศรษฐกิจและสังคมแห่งชาติ ฉบับที่ ๑๒ ให้ความสำคัญ ๒.ตามรัฐธรรมนูญกำหนดให้เรียนฟรี ๑๒ ปี	๑.บุคลากรด้านการศึกษาไม่เพียงพอ ๒.โรงเรียนยังขาดแคลนสื่อเทคโนโลยีสารสนเทศ สื่อการสอน และวัสดุทางการศึกษาที่มีประสิทธิภาพ ๓.ผู้ปกครองยังมีค่านิยมส่งบุตรหลานเข้าโรงเรียนที่มีชื่อเสียง ๔.ขาดความต่อเนื่องในการส่งเสริมการสืบทอดวัฒนธรรม ประเพณีท้องถิ่น

๑. ด้านเศรษฐกิจ

จุดแข็ง (strengths)	จุดอ่อน (weakness)
๑.ผู้บริหารท้องถิ่นให้ความสำคัญ	๑.ขาดบุคลากรที่มีความรู้ความสามารถในการบริการงานด้านเศรษฐกิจ และการพัฒนาอาชีพด้านต่างๆ

โอกาส (Opportunity)	อุปสรรค (Threats)
๑.เป็นนโยบายที่รัฐบาลให้ความสำคัญ ๒.การเกษตรเป็นสาขาการผลิตที่สำคัญของจังหวัด ๓.พื้นที่อุดมสมบูรณ์ เหมาะแก่การทำเกษตร ๔.การคมนาคมขนส่งสะดวก	๑.ค่าครองชีพที่สูงขึ้น ๒.เทคโนโลยีสมัยใหม่ราคาแพง ๓.ราคาผลผลิตทางการเกษตรตกต่ำ แต่ต้นทุนการผลิตสูง ๔.การใช้สารเคมีในการเกษตร ๕.ขาดการรวมกลุ่มของเกษตรกร การมีส่วนร่วมของชุมชน เป็นลักษณะต่างคนต่างทำ

๓. ด้านสังคม

จุดแข็ง (strengths)	จุดอ่อน (weakness)
๑.ผู้บริหารให้ความสำคัญ ๒.เป็นภารกิจ/อำนาจหน้าที่ตามกฎหมายของ อปท. ๓.มีงบประมาณในการดำเนินการ	๑.ประกาศคณะกรรมการกระจายอำนาจให้แก่ อปท. ไม่เอื้อต่อการดำเนินงาน

โอกาส (Opportunity)	อุปสรรค (Threats)
๑.กีฬา -รัฐส่งเสริมกีฬาและออกกำลังกาย ๒.ยาเสพติด -รัฐบาลให้ความสำคัญในการแก้ไขปัญหาเสพติด -มีแหล่งบำบัดฟื้นฟูทุกโรงพยาบาล ๓.สังคมสงเคราะห์ -นโยบายกระจายอำนาจสู่ท้องถิ่น ๔.ความปลอดภัยในชีวิตและทรัพย์สิน -ในตำบลมีสายตรวจตำบล และ อปพร. คอยดูแลความปลอดภัย ๕.สาธารณสุข -มี รพ.ส่งเสริมสุขภาพประจำตำบล -มีอาสาสมัครสาธารณสุขของหมู่บ้าน -ประชาชนให้ความสำคัญด้านสาธารณสุขมากขึ้น	๑.กีฬา -ขาดพื้นที่สาธารณะในการเล่นกีฬา -ขาดอุปกรณ์ในการเล่นกีฬา -ขาดผู้มีความรู้ความสามารถเฉพาะด้านในการให้คำแนะนำอย่างถูกวิธี ๒.ยาเสพติด -มีการลักลอบการผลิต จำหน่าย -ความเข้มแข็งของสถาบันครอบครัว -ความเจริญทางวัตถุ/ค่านิยมในสังคมปัจจุบัน ๓.สังคมสงเคราะห์ -ขาดโอกาสเข้าถึงบริการ -ความเจริญทางวัตถุ/ค่านิยมในสังคมปัจจุบัน -จำนวนผู้สูงอายุที่เพิ่มขึ้นในสังคม ๔.ความปลอดภัยในชีวิตและทรัพย์สิน -เจ้าหน้าที่ไม่เพียงพอและดูแลไม่ทั่วถึง ๕.สาธารณสุข -โรคติดต่อๆตามฤดูกาล เช่น ไข้เลือดออก

๔. ด้านบริการสาธารณะ

จุดแข็ง (strengths)	จุดอ่อน (weakness)
๑.ผู้บริหารให้ความสำคัญ ๒.เป็นภารกิจ/อำนาจหน้าที่ตามกฎหมายของ อปท.	๑.มีงบประมาณในการพัฒนาไม่เพียงพอต่อความต้องการของประชาชน

โอกาส (Opportunity)	อุปสรรค (Threats)
๑.เป็นนโยบายที่ยุทธศาสตร์จังหวัดให้ความสำคัญ	๑.ถนนในตำบลยังไม่ได้รับการพัฒนาให้ได้มาตรฐาน ๒.การบรรทุกน้ำหนักเกินและไม่ปฏิบัติตามกฎหมายจราจร

๕. ด้านสิ่งแวดล้อม

จุดแข็ง (strengths)	จุดอ่อน (weakness)
๑.ผู้บริหารให้ความสำคัญ ๒.เป็นภารกิจ/อำนาจหน้าที่ตามกฎหมายของ อปท.	๑.ประกาศคณะกรรมการการกระจายอำนาจให้แก่ อปท. ไม่เอื้อต่อการดำเนินงาน

โอกาส (Opportunity)	อุปสรรค (Threats)
๑.เป็นนโยบายที่ยุทธศาสตร์จังหวัดให้ความสำคัญ ๒.เป็นพื้นที่ราบลุ่ม และมีทรัพยากรธรรมชาติอุดมสมบูรณ์	๑.แม่น้ำลำคลองมีวัชพืช และเน่าเสียบ่อยครั้ง ๒.ประชาชนขาดจิตสำนึกในการดูแลรักษาสิ่งแวดล้อม

๖. ด้านการบริหารจัดการที่ดี

จุดแข็ง (strengths)	จุดอ่อน (weakness)
๑.ผู้บริหารให้ความสำคัญ ๒.เป็นภารกิจ/อำนาจหน้าที่ตามกฎหมายของ อปท. ๓.มีการรับฟังความคิดเห็นของทุกภาคส่วน	๑.ระเบียบกฎหมายที่เกี่ยวข้องมีจำนวนมาก และมีการปรับเปลี่ยนบ่อยครั้ง ทำให้การปฏิบัติงานยุ่งยากขึ้น

โอกาส (Opportunity)	อุปสรรค (Threats)
๑.เป็นนโยบายที่ยุทธศาสตร์จังหวัดให้ความสำคัญ ๒.เป็นพื้นที่ราบลุ่ม และมีทรัพยากรธรรมชาติอุดมสมบูรณ์	๑.ประชาชนขาดความเข้าใจในการทำงานของภาคราชการ และยังไม่ให้ความร่วมมือด้านการมีส่วนร่วมในการพัฒนาท้องถิ่น

๓.๒ การประเมินสถานการณ์สภาพแวดล้อมภายนอกที่เกี่ยวข้อง

องค์การบริหารส่วนตำบลสระ ได้จัดให้มีการประชุมเพื่อรวบรวมความคิดเห็นในการพัฒนาท้องถิ่น ในการนี้จึงได้นำข้อมูลต่างๆซึ่งผ่านการแสดงความคิดเห็นจากประชาชน การสำรวจ/ออกพื้นที่ข้อมูลความจำเป็นพื้นฐาน (จปฐ) ข้อมูล กชช ๒ ค. และข้อมูลการจัดทำแผนชุมชนของตำบลสระ มาวิเคราะห์และสรุปปัญหาความต้องการของประชาชนได้ ดังนี้

ปัญหา	สภาพปัญหา/สาเหตุ
๑. ด้านการศึกษา	๑.บุคลากรทางการศึกษาไม่เพียงพอ ๒.ขาดสื่อวัสดุอุปกรณ์การเรียนการสอน ครุภัณฑ์ การศึกษาที่มีคุณภาพ
๒. ด้านเศรษฐกิจ	๑.ปัญหาความยากจน ค่าครองชีพที่สูงขึ้น ๒.การใช้สารเคมีในกระบวนการผลิต ส่งผลต่อคุณภาพชีวิตของประชาชน ๓.ต้นทุนการผลิตสูง แต่ผลผลิตทางการเกษตรราคาตกต่ำทำให้รายได้ไม่เพียงพอกับรายจ่าย ๔.ขาดการรวมกลุ่มของเกษตรกร ๕.ขาดเครื่องมือที่ทันสมัยในการประกอบอาชีพ ๖.ปัญหาพื้นที่การเกษตร เช่น ภัยจากธรรมชาติ ๗.เส้นทางการขนส่งสินค้าชำรุด เสียหาย ทำให้การขนส่งสินค้าล่าช้า สิ้นเปลืองค่าใช้จ่าย
๓. ด้านสังคม	๑.ปัญหาเสพติดในพื้นที่ ๒.ปัญหาครอบครัว สังคมไม่เข้มแข็ง ๓.การดูแลผู้พิการ ผู้ด้อยโอกาส และผู้สูงอายุจากรัฐยังไม่ทั่วถึง
๔. ด้านสิ่งแวดล้อม	๑.ประชาชนขาดจิตสำนึกในการอนุรักษ์สิ่งแวดล้อม ๒.ปัญหาคลอง ลำห้วยตื้นเขิน ๓.ปัญหาเรื่องการจัดการขยะ
๕. ด้านการบริหารจัดการที่ดี	๑. ประชาชนไม่ให้ความสำคัญต่อการมีส่วนร่วมในการพัฒนาท้องถิ่น ๒.การประชาสัมพันธ์ของภาครัฐในการให้บริการแก่ประชาชนยังไม่ทั่วถึง
๖. ด้านการบริการสาธารณะ	๑.ถนนชำรุดเสียหาย เป็นหลุมเป็นบ่อ ทำให้เกิดอุบัติเหตุบ่อยครั้ง ๒.ถนนไม่ได้มาตรฐาน เนื่องจากเป็นถนนลูกรังและแคบไม่มีไหล่ทาง ๓.มีข้อจำกัดด้านงบประมาณ ๔.น้ำใช้เพื่อการเกษตรไม่เพียงพอ

ความเชื่อมโยงและการวิเคราะห์เพื่อการพัฒนาท้องถิ่นขององค์การบริหารส่วนตำบลสระ

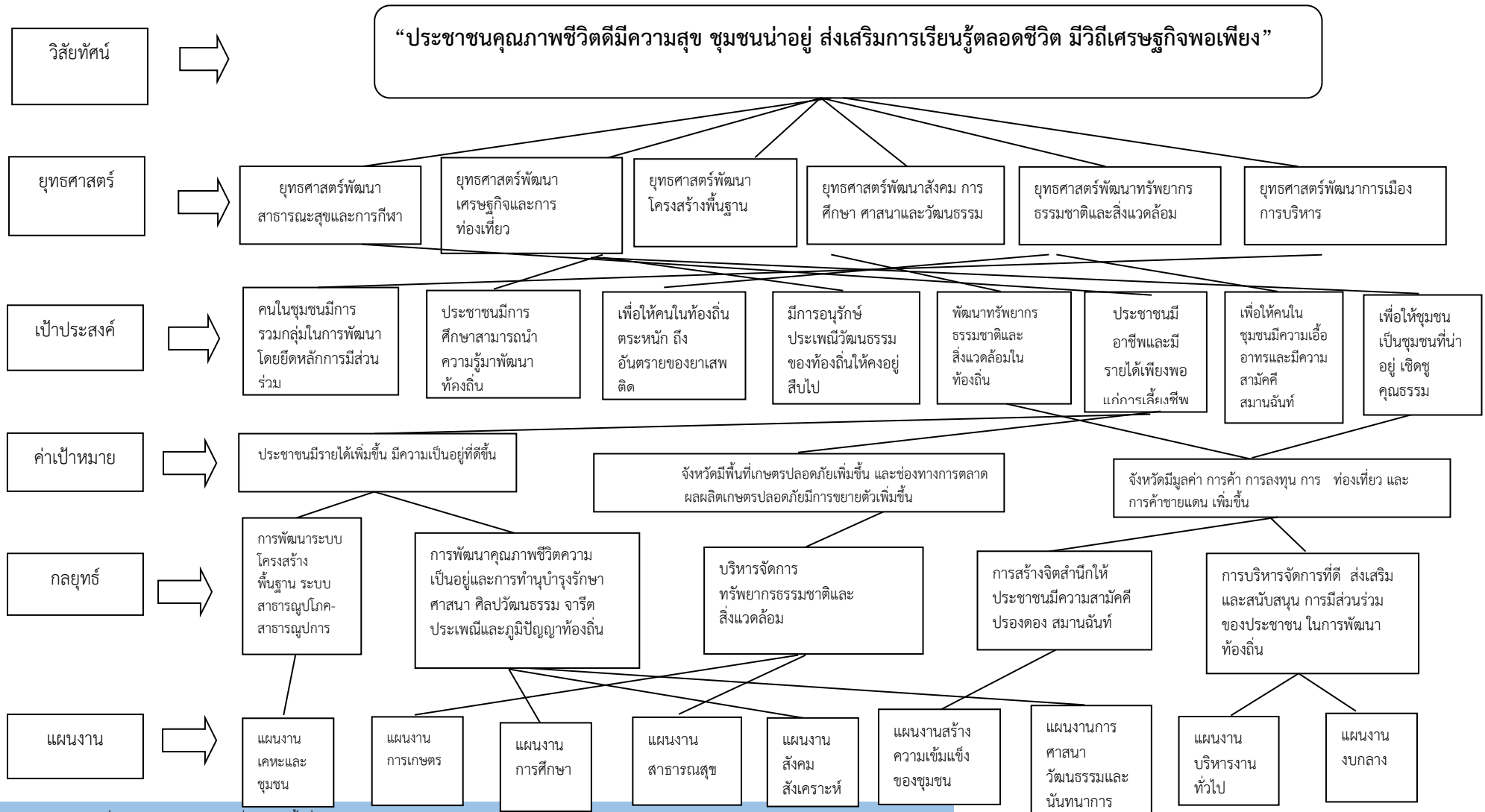

ส่วนที่ ๓
การนำแผนพัฒนาท้องถิ่นไปสู่การปฏิบัติ

๑. ยุทธศาสตร์การพัฒนาและแผนงาน

ที่	ยุทธศาสตร์	ด้าน	แผนงาน	หน่วยงาน รับผิดชอบหลัก	หน่วยงาน สนับสนุน
๑	พัฒนาสาธารณสุขและการกีฬา	-บริการชุมชนและสังคม	-แผนงานสาธารณสุข -แผนงานการศึกษา -แผนงานการศาสนา วัฒนธรรมและ นันทนาการ	- กองสาธารณสุข	- กองการศึกษาฯ
๒	พัฒนาเศรษฐกิจและการท่องเที่ยว	-บริการชุมชนและสังคม -เศรษฐกิจ	-แผนงานเคหะและชุมชน -แผนงานอุตสาหกรรมและการโยธา -แผนงานการศาสนา วัฒนธรรมและ นันทนาการ	- กองการศึกษา - สำนักปลัด	- กองช่าง
๓	พัฒนาโครงสร้างพื้นฐาน	-เศรษฐกิจ	-แผนงานเคหะและชุมชน -แผนงานการเกษตร -แผนงานอุตสาหกรรมและการโยธา	- กองช่าง	-สำนักงานปลัด
๔	พัฒนาสังคม การศึกษา ศาสนาและวัฒนธรรม	-บริการชุมชนและสังคม -การดำเนินงานอื่น	-แผนงานการศึกษา -แผนงานสาธารณสุข -แผนงานสังคมสงเคราะห์ -แผนงานสร้างความเข้มแข็งของชุมชน -แผนงานการศาสนา วัฒนธรรมและ นันทนาการ -งบกลาง	-กองการศึกษาฯ -กองสาธารณสุขฯ -กองสวัสดิการสังคม -สำนักงานปลัด	-กองคลัง

๕	พัฒนาทรัพยากรธรรมชาติและสิ่งแวดล้อม	-บริการชุมชนและสังคม	-แผนงานสาธารณสุข -แผนงานเคหะและชุมชน -แผนงานการเกษตร	-กองช่าง -กองสาธารณสุขฯ	-สำนักงานปลัด
๖	พัฒนาการเมืองการบริหาร	-บริการชุมชนและสังคม -บริหาร	-แผนงานบริหารทั่วไป -แผนงานสร้างความเข้มแข็งของชุมชน -แผนงานรักษาความสงบภายใน	-สำนักปลัด	-กองคลัง -กองช่าง
รวม	๖ ยุทธศาสตร์	๔ ด้าน	๑๐ แผนงาน	๖ หน่วยงาน	

รายละเอียดโครงการพัฒนา

แบบ ผ.๐๒/๒

แผนพัฒนาท้องถิ่น (พ.ศ.๒๕๖๖ - ๒๕๗๐)

สำหรับ โครงการที่เกินศักยภาพขององค์กรปกครองส่วนท้องถิ่นที่ใช้สำหรับการประสานแผนพัฒนาท้องถิ่น

องค์การบริหารส่วนตำบลสระ อำเภอลำปาง จังหวัดพะเยา

ก. ยุทธศาสตร์จังหวัดพะเยาที่ ๓ พัฒนาเมืองและโครงสร้างพื้นฐาน

ข. ยุทธศาสตร์การพัฒนาขององค์กรปกครองส่วนท้องถิ่นในเขตจังหวัดที่ ๓ พัฒนาโครงสร้างพื้นฐาน

๓. ยุทธศาสตร์พัฒนาโครงสร้างพื้นฐาน

๓.๓ แผนงาน การเกษตร

ที่	โครงการ	วัตถุประสงค์	เป้าหมาย (ผลผลิตของโครงการ)	งบประมาณ					ตัวชี้วัด (KPI)	ผลลัพธ์ที่คาดว่าจะได้รับ	หน่วยงานที่ขอ ประสาน
				๒๕๖๖ (บาท)	๒๕๖๗ (บาท)	๒๕๖๘ (บาท)	๒๕๖๙ (บาท)	๒๕๗๐ (บาท)			
๑	โครงการก่อสร้างฝายดินซีเมนต์ แม่น้ำยมบ้านท่าฟ้าเหนือจุดที่ ๑ ปริมาณงาน สันฝายสูง ๑.๐๐ ม. สันฝายกว้าง ๒.๐๐ ม. ความยาว สันฝาย ๔๖.๐๐ ม. บ้านท่าฟ้า เหนือ หมู่ ๑ ตำบลสระ อำเภอลำปาง จังหวัดพะเยา	เพื่อกักเก็บน้ำใช้ในการ การเกษตรและเพิ่มความ ชุ่มชื้นในพื้นที่ในช่วงฤดูแล้ง	ปริมาณงาน สัน ฝายสูง ๑.๐๐ ม. สันฝายกว้าง ๒.๐๐ ม. ความยาวสัน ฝาย ๔๖.๐๐ ม.	-	๖๗๔,๑๔๙.๐๐	-	-	-	ร้อยละ ๘๐ของ เกษตรกรมีน้ำ ใช้อย่างเพียงพอ	เกษตรกรมีความ สะดวกในการใช้น้ำ ผลผลิตเพิ่มรายได้เพิ่ม	กรมส่งเสริม การปกครอง ท้องถิ่น
๒	โครงการก่อสร้างฝายดินซีเมนต์ แม่น้ำยมบ้านท่าฟ้าเหนือจุดที่ ๒ ปริมาณงาน สันฝายสูง ๑.๐๐ ม. สันฝายกว้าง ๒.๐๐ ม. ความยาว สันฝาย ๔๑.๐๐ ม. บ้านท่าฟ้า เหนือ หมู่ ๑ ตำบลสระ อำเภอลำปาง จังหวัดพะเยา	เพื่อกักเก็บน้ำใช้ในการ การเกษตรและเพิ่มความ ชุ่มชื้นในพื้นที่ในช่วงฤดูแล้ง	ปริมาณงาน สัน ฝายสูง ๑.๐๐ ม. สันฝายกว้าง ๒.๐๐ ม. ความยาวสัน ฝาย ๔๑.๐๐ ม.	-	๖๑๒,๔๙๐.๐๐	-	-	-	ร้อยละ ๘๐ของ เกษตรกรมีน้ำ ใช้อย่างเพียงพอ	เกษตรกรมีความ สะดวกในการใช้น้ำ ผลผลิตเพิ่มรายได้เพิ่ม	กรมส่งเสริม การปกครอง ท้องถิ่น

๓. ยุทธศาสตร์พัฒนาโครงสร้างพื้นฐาน

๓.๓ แผนงาน การเกษตร

ที่	โครงการ	วัตถุประสงค์	เป้าหมาย (ผลผลิตของโครงการ)	งบประมาณ					ตัวชี้วัด (KPI)	ผลลัพธ์ที่คาดว่าจะได้รับ	หน่วยงานที่ขอ ประสาน
				๒๕๖๖ (บาท)	๒๕๖๗ (บาท)	๒๕๖๘ (บาท)	๒๕๖๙ (บาท)	๒๕๗๐ (บาท)			
๓	โครงการก่อสร้างฝายดินซีเมนต์ ลำห้วยขาม จุดที่ ๑ ปริมาณงาน สันฝายสูง ๑.๐๐ ม. สันฝายกว้าง ๒.๐๐ ม. ความยาวสันฝาย ๘.๐๐ ม. บ้านท่าฟ้าเหนือ หมู่ ๑ ตำบล สระ อำเภอยางชุมน้อย จังหวัด พะเยา	เพื่อกักเก็บน้ำใช้ใน การเกษตรและเพิ่มความ ชุ่มชื้นในพื้นที่ในช่วงฤดูแล้ง	ปริมาณงาน สัน ฝายสูง ๑.๐๐ ม. สันฝายกว้าง ๒.๐๐ ม. ความยาวสัน ฝาย ๘.๐๐ ม.	-	๑๖๕,๗๙๕.๐๐	-	-	-	ร้อยละ ๘๐ ของ เกษตรกรมีน้ำ ใช้อย่างเพียงพอ	เกษตรกรมีความ สะดวกในการใช้น้ำ ผลผลิตเพิ่มรายได้เพิ่ม	กรมส่งเสริม การปกครอง ท้องถิ่น
๔	โครงการก่อสร้างฝายดินซีเมนต์ ลำห้วยขาม จุดที่ ๒ ปริมาณงาน สันฝายสูง ๑.๐๐ ม. สันฝายกว้าง ๒.๐๐ ม. ความยาวสันฝาย ๑๔.๐๐ ม. บ้านท่าฟ้าเหนือ หมู่ ๑ ตำบลสระ อำเภอยางชุมน้อย จังหวัดพะเยา	เพื่อกักเก็บน้ำใช้ใน การเกษตรและเพิ่มความ ชุ่มชื้นในพื้นที่ในช่วงฤดูแล้ง	ปริมาณงาน สัน ฝายสูง ๑.๐๐ ม. สันฝายกว้าง ๒.๐๐ ม. ความยาวสัน ฝาย ๑๔.๐๐ ม.	-	๑๖๕,๗๙๖.๐๐	-	-	-	ร้อยละ ๘๐ ของ เกษตรกรมีน้ำ ใช้อย่างเพียงพอ	เกษตรกรมีความ สะดวกในการใช้น้ำ ผลผลิตเพิ่มรายได้เพิ่ม	กรมส่งเสริม การปกครอง ท้องถิ่น
๕	โครงการก่อสร้างฝายดินซีเมนต์ ลำห้วยขาม จุดที่ ๓ ปริมาณงาน สันฝายสูง ๑.๐๐ ม. สันฝายกว้าง ๒.๐๐ ม. ความยาวสันฝาย ๒๓.๐๐ ม. บ้านท่าฟ้าเหนือ หมู่ ๑ ตำบลสระ อำเภอยางชุมน้อย จังหวัดพะเยา	เพื่อกักเก็บน้ำใช้ใน การเกษตรและเพิ่มความ ชุ่มชื้นในพื้นที่ในช่วงฤดูแล้ง	ปริมาณงาน สัน ฝายสูง ๑.๐๐ ม. สันฝายกว้าง ๒.๐๐ ม. ความยาวสัน ฝาย ๒๓.๐๐ ม.	-	๓๗๐,๖๐๒.๐๐	-	-	-	ร้อยละ ๘๐ ของ เกษตรกรมีน้ำ ใช้อย่างเพียงพอ	เกษตรกรมีความ สะดวกในการใช้น้ำ ผลผลิตเพิ่มรายได้เพิ่ม	กรมส่งเสริม การปกครอง ท้องถิ่น

๓. ยุทธศาสตร์พัฒนาโครงสร้างพื้นฐาน

๓.๓ แผนงาน การเกษตร

ที่	โครงการ	วัตถุประสงค์	เป้าหมาย (ผลผลิตของโครงการ)	งบประมาณ					ตัวชี้วัด (KPI)	ผลลัพธ์ที่คาดว่าจะได้รับ	หน่วยงานที่ขอ ประสาน
				๒๕๖๖ (บาท)	๒๕๖๗ (บาท)	๒๕๖๘ (บาท)	๒๕๖๙ (บาท)	๒๕๗๐ (บาท)			
๖	โครงการก่อสร้างฝายดินซีเมนต์ ลำห้วยขาม จุดที่ ๔ ปริมาณงาน สัน สันฝายสูง ๑.๕๐ ม. สันฝายกว้าง ๒.๐๐ ม. ความยาวสันฝาย ๑๙.๐๐ ม. บ้านท่าฟ้าเหนือ หมู่ ๑ ตำบลสระ อำเภอยางชุมน้อย จังหวัดพะเยา	เพื่อกักเก็บน้ำใช้ใน การเกษตรและเพิ่มความ ชุ่มชื้นในพื้นที่ในช่วงฤดูแล้ง	ปริมาณงาน สัน ฝายสูง ๑.๐๐ ม. สันฝายกว้าง ๒.๐๐ ม. ความยาวสัน ฝาย ๑๙.๐๐ ม.	-	๔๒๙,๘๐๒.๐๐	-	-	-	ร้อยละ ๘๐ ของ เกษตรกรมีน้ำ ใช้อย่างเพียงพอ	เกษตรกรมีความ สะดวกในการใช้น้ำ ผลผลิตเพิ่มรายได้เพิ่ม	กรมส่งเสริม การปกครอง ท้องถิ่น
๗	โครงการก่อสร้างฝายดินซีเมนต์ ลำห้วยชิง จุดที่ ๑ ปริมาณงาน สัน ฝายสูง ๑.๐๐ ม. สันฝายกว้าง ๒.๐๐ ม. ความยาวสันฝาย ๓๒.๐๐ ม. บ้านท่าฟ้าเหนือ หมู่ ๑ ตำบลสระ อำเภอยางชุมน้อย จังหวัดพะเยา	เพื่อกักเก็บน้ำใช้ใน การเกษตรและเพิ่มความ ชุ่มชื้นในพื้นที่ในช่วงฤดูแล้ง	ปริมาณงาน สัน ฝายสูง ๑.๐๐ ม. สันฝายกว้าง ๒.๐๐ ม. ความยาวสัน ฝาย ๓๒.๐๐ ม.	-	๔๙๙,๔๔๑.๐๐	-	-	-	ร้อยละ ๘๐ ของ เกษตรกรมีน้ำ ใช้อย่างเพียงพอ	เกษตรกรมีความ สะดวกในการใช้น้ำ ผลผลิตเพิ่มรายได้เพิ่ม	กรมส่งเสริม การปกครอง ท้องถิ่น
๘	โครงการก่อสร้างฝายดินซีเมนต์ ลำห้วยชิง จุดที่ ๒ ปริมาณงาน สัน ฝายสูง ๑.๐๐ ม. สันฝายกว้าง ๒.๐๐ ม. ความยาวสันฝาย ๑๘.๐๐ ม. บ้านท่าฟ้าเหนือ หมู่ ๑ ตำบลสระ อำเภอยางชุมน้อย จังหวัดพะเยา	เพื่อกักเก็บน้ำใช้ใน การเกษตรและเพิ่มความ ชุ่มชื้นในพื้นที่ในช่วงฤดูแล้ง	ปริมาณงาน สัน ฝายสูง ๑.๐๐ ม. สันฝายกว้าง ๒.๐๐ ม. ความยาวสัน ฝาย ๑๘.๐๐ ม.	-	๒๙๘,๙๒๑.๐๐	-	-	-	ร้อยละ ๘๐ ของ เกษตรกรมีน้ำ ใช้อย่างเพียงพอ	เกษตรกรมีความ สะดวกในการใช้น้ำ ผลผลิตเพิ่มรายได้เพิ่ม	กรมส่งเสริม การปกครอง ท้องถิ่น

๓. ยุทธศาสตร์พัฒนาโครงสร้างพื้นฐาน

๓.๓ แผนงาน การเกษตร

ที่	โครงการ	วัตถุประสงค์	เป้าหมาย (ผลผลิตของโครงการ)	งบประมาณ					ตัวชี้วัด (KPI)	ผลลัพธ์ที่คาดว่าจะได้รับ	หน่วยงานที่ขอ ประสาน
				๒๕๖๖ (บาท)	๒๕๖๗ (บาท)	๒๕๖๘ (บาท)	๒๕๖๙ (บาท)	๒๕๗๐ (บาท)			
๙	โครงการก่อสร้างฝายดินซีเมนต์ ลำห้วยตอง จุดที่ ๑ ปริมาณงาน สันฝายสูง ๑.๕๐ ม. สันฝายกว้าง ๒.๐๐ ม. ความยาวสันฝาย ๑๐.๐๐ ม. บ้านท่าฟ้าเหนือ หมู่ ๑ ตำบลสระ อำเภอยางชุมน้อย จังหวัดพะเยา	เพื่อกักเก็บน้ำใช้ใน การเกษตรและเพิ่มความ ชุ่มชื้นในพื้นที่ในช่วงฤดูแล้ง	ปริมาณงาน สัน ฝายสูง ๑.๐๐ ม. สันฝายกว้าง ๒.๐๐ ม. ความยาวสัน ฝาย ๑๐.๐๐ ม.	-	๒๖๗,๖๒๐.๐๐	-	-	-	ร้อยละ ๘๐ ของ เกษตรกรมีน้ำ ใช้อย่างเพียงพอ	เกษตรกรมีความ สะดวกในการใช้น้ำ ผลผลิตเพิ่มรายได้เพิ่ม	กรมส่งเสริม การปกครอง ท้องถิ่น
๑๐	โครงการก่อสร้างฝายดินซีเมนต์ ลำห้วยตอง จุดที่ ๒ ปริมาณงาน สันฝายสูง ๑.๐๐ ม. สันฝายกว้าง ๒.๐๐ ม. ความยาวสันฝาย ๘.๐๐ ม. บ้านท่าฟ้าเหนือ หมู่ ๑ ตำบล สระ อำเภอยางชุมน้อย จังหวัด พะเยา	เพื่อกักเก็บน้ำใช้ใน การเกษตรและเพิ่มความ ชุ่มชื้นในพื้นที่ในช่วงฤดูแล้ง	ปริมาณงาน สัน ฝายสูง ๑.๐๐ ม. สันฝายกว้าง ๒.๐๐ ม. ความยาวสัน ฝาย ๘.๐๐ ม.	-	๑๖๕,๗๙๕.๐๐	-	-	-	ร้อยละ ๘๐ ของ เกษตรกรมีน้ำ ใช้อย่างเพียงพอ	เกษตรกรมีความ สะดวกในการใช้น้ำ ผลผลิตเพิ่มรายได้เพิ่ม	กรมส่งเสริม การปกครอง ท้องถิ่น
๑๑	โครงการก่อสร้างฝายดินซีเมนต์ ลำห้วยโปร่งเกลือปริมาณงาน สัน ฝายสูง ๑.๐๐ ม. สันฝายกว้าง ๒.๐๐ ม. ความยาวสันฝาย ๑๕.๐๐ ม. บ้านท่าฟ้าใต้ หมู่ ๒ ตำบลสระ อำเภอยางชุมน้อย จังหวัดพะเยา	เพื่อกักเก็บน้ำใช้ใน การเกษตรและเพิ่มความ ชุ่มชื้นในพื้นที่ในช่วงฤดูแล้ง	ปริมาณงาน สัน ฝายสูง ๑.๐๐ ม. สันฝายกว้าง ๒.๐๐ ม. ความยาวสัน ฝาย ๑๕.๐๐ ม.	-	๒๖๒,๐๕๔.๐๐	-	-	-	ร้อยละ ๘๐ ของ เกษตรกรมีน้ำ ใช้อย่างเพียงพอ	เกษตรกรมีความ สะดวกในการใช้น้ำ ผลผลิตเพิ่มรายได้เพิ่ม	กรมส่งเสริม การปกครอง ท้องถิ่น

๓. ยุทธศาสตร์พัฒนาโครงสร้างพื้นฐาน

๓.๓ แผนงาน การเกษตร

ที่	โครงการ	วัตถุประสงค์	เป้าหมาย (ผลผลิตของโครงการ)	งบประมาณ					ตัวชี้วัด (KPI)	ผลลัพธ์ที่คาดว่าจะได้รับ	หน่วยงานที่ขอ ประสาน
				๒๕๖๖ (บาท)	๒๕๖๗ (บาท)	๒๕๖๘ (บาท)	๒๕๖๙ (บาท)	๒๕๗๐ (บาท)			
๑๒	โครงการก่อสร้างฝายดินซีเมนต์ ลำห้วยห้างเสือ จุดที่ ๑ปริมาณ งาน สันฝายสูง ๑.๐๐ ม. สันฝาย กว้าง ๒.๐๐ ม. ความยาวสันฝาย ๑๑.๐๐ ม.บ้านท่าฟ้าใต้ หมู่ ๒ ตำบลสระ อำเภอยางชุมน้อย จังหวัดพะเยา	เพื่อกักเก็บน้ำใช้ในการ การเกษตรและเพิ่มความ ชุ่มชื้นในพื้นที่ในช่วงฤดูแล้ง	ปริมาณงาน สัน ฝายสูง ๑.๐๐ ม. สันฝายกว้าง ๒.๐๐ ม. ความยาวสัน ฝาย ๑๑.๐๐ ม.	-	๒๑๒,๔๗๐.๐๐	-	-	-	ร้อยละ ๘๐ของ เกษตรกรมีน้ำ ใช้อย่างเพียงพอ	เกษตรกรมีความ สะดวกในการใช้น้ำ ผลผลิตเพิ่มรายได้เพิ่ม	กรมส่งเสริม การปกครอง ท้องถิ่น
๑๓	โครงการก่อสร้างฝายดินซีเมนต์ ลำห้วยห้างเสือ จุดที่ ๒ปริมาณ งาน สันฝายสูง ๑.๐๐ ม. สันฝาย กว้าง ๒.๐๐ ม. ความยาวสันฝาย ๘.๐๐ ม.บ้านท่าฟ้าใต้ หมู่ ๒ ตำบลสระ อำเภอยางชุมน้อย จังหวัดพะเยา	เพื่อกักเก็บน้ำใช้ในการ การเกษตรและเพิ่มความ ชุ่มชื้นในพื้นที่ในช่วงฤดูแล้ง	ปริมาณงาน สัน ฝายสูง ๑.๐๐ ม. สันฝายกว้าง ๒.๐๐ ม. ความยาวสัน ฝาย ๘.๐๐ ม.	-	๑๖๕,๗๙๕.๐๐	-	-	-	ร้อยละ ๘๐ของ เกษตรกรมีน้ำ ใช้อย่างเพียงพอ	เกษตรกรมีความ สะดวกในการใช้น้ำ ผลผลิตเพิ่มรายได้เพิ่ม	กรมส่งเสริม การปกครอง ท้องถิ่น
๑๔	โครงการก่อสร้างฝายดินซีเมนต์ ลำห้วยสระ จุดที่ ๑ปริมาณงาน สันฝายสูง ๑.๐๐ ม. สันฝายกว้าง ๒.๐๐ ม. ความยาวสันฝาย ๕.๐๐ ม.บ้านสระเหนือ หมู่ ๓ ตำบล สระ อำเภอยางชุมน้อย จังหวัด พะเยา	เพื่อกักเก็บน้ำใช้ในการ การเกษตรและเพิ่มความ ชุ่มชื้นในพื้นที่ในช่วงฤดูแล้ง	ปริมาณงาน สัน ฝายสูง ๑.๐๐ ม. สันฝายกว้าง ๒.๐๐ ม. ความยาวสัน ฝาย ๕.๐๐ ม.	-	๑๒๘,๗๓๓.๐๐	-	-	-	ร้อยละ ๘๐ของ เกษตรกรมีน้ำ ใช้อย่างเพียงพอ	เกษตรกรมีความ สะดวกในการใช้น้ำ ผลผลิตเพิ่มรายได้เพิ่ม	กรมส่งเสริม การปกครอง ท้องถิ่น

๓. ยุทธศาสตร์พัฒนาโครงสร้างพื้นฐาน

๓.๓ แผนงาน การเกษตร

ที่	โครงการ	วัตถุประสงค์	เป้าหมาย (ผลผลิตของโครงการ)	งบประมาณ					ตัวชี้วัด (KPI)	ผลลัพธ์ที่คาดว่าจะได้รับ	หน่วยงานที่ขอ ประสาน
				๒๕๖๖ (บาท)	๒๕๖๗ (บาท)	๒๕๖๘ (บาท)	๒๕๖๙ (บาท)	๒๕๗๐ (บาท)			
๑๕	โครงการก่อสร้างฝายดินซีเมนต์ ลำห้วยสระ จุดที่ ๒ ปริมาณงาน สันฝายสูง ๑.๐๐ ม. สันฝายกว้าง ๒.๐๐ ม. ความยาวสันฝาย ๗.๐๐ ม.บ้านสระเหนือ หมู่ ๓ ตำบล สระ อำเภอเชียงม่วน จังหวัด พะเยา	เพื่อกักเก็บน้ำใช้ใน การเกษตรและเพิ่มความ ชุ่มชื้นในพื้นที่ในช่วงฤดูแล้ง	ปริมาณงาน สัน ฝายสูง ๑.๐๐ ม. สันฝายกว้าง ๒.๐๐ ม. ความยาวสัน ฝาย ๗.๐๐ ม.	-	๑๕๓,๒๙๓.๐๐	-	-	-	ร้อยละ ๘๐ ของ เกษตรกรมีน้ำ ใช้อย่างเพียงพอ	เกษตรกรมีความ สะดวกในการใช้น้ำ ผลผลิตเพิ่มรายได้เพิ่ม	กรมส่งเสริม การปกครอง ท้องถิ่น
๑๖	โครงการก่อสร้างฝายดินซีเมนต์ ลำห้วยสระ จุดที่ ๓ ปริมาณงาน สันฝายสูง ๑.๐๐ ม. สันฝายกว้าง ๒.๐๐ ม. ความยาวสันฝาย ๖.๐๐ ม.บ้านสระเหนือ หมู่ ๓ ตำบล สระ อำเภอเชียงม่วน จังหวัด พะเยา	เพื่อกักเก็บน้ำใช้ใน การเกษตรและเพิ่มความ ชุ่มชื้นในพื้นที่ในช่วงฤดูแล้ง	ปริมาณงาน สัน ฝายสูง ๑.๐๐ ม. สันฝายกว้าง ๒.๐๐ ม. ความยาวสัน ฝาย ๖.๐๐ ม.	-	๑๔๑,๐๐๒.๐๐	-	-	-	ร้อยละ ๘๐ ของ เกษตรกรมีน้ำ ใช้อย่างเพียงพอ	เกษตรกรมีความ สะดวกในการใช้น้ำ ผลผลิตเพิ่มรายได้เพิ่ม	กรมส่งเสริม การปกครอง ท้องถิ่น
๑๗	โครงการก่อสร้างฝายดินซีเมนต์ คลองร่องขึ้นาทุ่งหลวง จุดที่ ๑ ปริมาณงาน สันฝายสูง ๑.๐๐ ม. สันฝายกว้าง ๒.๐๐ ม. ความยาว สันฝาย ๖.๐๐ ม.บ้านสระเหนือ หมู่ ๓ ตำบลสระ อำเภอเชียงม่วน จังหวัดพะเยา	เพื่อกักเก็บน้ำใช้ใน การเกษตรและเพิ่มความ ชุ่มชื้นในพื้นที่ในช่วงฤดูแล้ง	ปริมาณงาน สัน ฝายสูง ๑.๐๐ ม. สันฝายกว้าง ๒.๐๐ ม. ความยาวสัน ฝาย ๖.๐๐ ม.	-	๑๔๑,๐๐๒.๐๐	-	-	-	ร้อยละ ๘๐ ของ เกษตรกรมีน้ำ ใช้อย่างเพียงพอ	เกษตรกรมีความ สะดวกในการใช้น้ำ ผลผลิตเพิ่มรายได้เพิ่ม	กรมส่งเสริม การปกครอง ท้องถิ่น

๓. ยุทธศาสตร์พัฒนาโครงสร้างพื้นฐาน

๓.๓ แผนงาน การเกษตร

ที่	โครงการ	วัตถุประสงค์	เป้าหมาย (ผลผลิตของโครงการ)	งบประมาณ					ตัวชี้วัด (KPI)	ผลลัพธ์ที่คาดว่าจะได้รับ	หน่วยงานที่ขอ ประสาน
				๒๕๖๖ (บาท)	๒๕๖๗ (บาท)	๒๕๖๘ (บาท)	๒๕๖๙ (บาท)	๒๕๗๐ (บาท)			
๑๘	โครงการก่อสร้างฝายดินซีเมนต์ คลองร่องขึ้นาทุ่งหลวง จุดที่ ๒ ปริมาณงาน สันฝายสูง ๑.๐๐ ม. สันฝายกว้าง ๒.๐๐ ม. ความยาว สันฝาย ๖.๐๐ ม.บ้านสระเหนือ หมู่ ๓ ตำบลสระ อำเภอยางชุมน้อย จังหวัดพะเยา	เพื่อกักเก็บน้ำใช้ในการเกษตรและเพิ่มความชุ่มชื้นในพื้นที่ในช่วงฤดูแล้ง	ปริมาณงาน สันฝายสูง ๑.๐๐ ม. สันฝายกว้าง ๒.๐๐ ม. ความยาวสันฝาย ๖.๐๐ ม.	-	๑๔๑,๐๐๒.๐๐	-	-	-	ร้อยละ ๘๐ ของเกษตรกรมีน้ำใช้อย่างเพียงพอ	เกษตรกรมีความสะดวกในการใช้น้ำ ผลผลิตเพิ่มรายได้เพิ่ม	กรมส่งเสริมการปกครองท้องถิ่น
๑๙	โครงการก่อสร้างฝายดินซีเมนต์ คลองร่องขึ้นาทุ่งหลวง จุดที่ ๓ ปริมาณงาน สันฝายสูง ๑.๐๐ ม. สันฝายกว้าง ๒.๐๐ ม. ความยาว สันฝาย ๖.๐๐ ม.บ้านสระเหนือ หมู่ ๓ ตำบลสระ อำเภอยางชุมน้อย จังหวัดพะเยา	เพื่อกักเก็บน้ำใช้ในการเกษตรและเพิ่มความชุ่มชื้นในพื้นที่ในช่วงฤดูแล้ง	ปริมาณงาน สันฝายสูง ๑.๐๐ ม. สันฝายกว้าง ๒.๐๐ ม. ความยาวสันฝาย ๖.๐๐ ม.	-	๑๔๑,๐๐๒.๐๐	-	-	-	ร้อยละ ๘๐ ของเกษตรกรมีน้ำใช้อย่างเพียงพอ	เกษตรกรมีความสะดวกในการใช้น้ำ ผลผลิตเพิ่มรายได้เพิ่ม	กรมส่งเสริมการปกครองท้องถิ่น
๒๐	โครงการก่อสร้างฝายดินซีเมนต์ ลำห้วยอวน จุดที่ ๑ ปริมาณงาน สันฝายสูง ๑.๐๐ ม. สันฝายกว้าง ๒.๐๐ ม. ความยาวสันฝาย ๑๑.๐๐ ม.บ้านสระใต้ หมู่ ๔ ตำบลสระ อำเภอยางชุมน้อย จังหวัดพะเยา	เพื่อกักเก็บน้ำใช้ในการเกษตรและเพิ่มความชุ่มชื้นในพื้นที่ในช่วงฤดูแล้ง	ปริมาณงาน สันฝายสูง ๑.๐๐ ม. สันฝายกว้าง ๒.๐๐ ม. ความยาวสันฝาย ๑๑.๐๐ ม.	-	๒๑๒,๔๗๐.๐๐	-	-	-	ร้อยละ ๘๐ ของเกษตรกรมีน้ำใช้อย่างเพียงพอ	เกษตรกรมีความสะดวกในการใช้น้ำ ผลผลิตเพิ่มรายได้เพิ่ม	กรมส่งเสริมการปกครองท้องถิ่น

๓. ยุทธศาสตร์พัฒนาโครงสร้างพื้นฐาน

๓.๓ แผนงาน การเกษตร

ที่	โครงการ	วัตถุประสงค์	เป้าหมาย (ผลผลิตของโครงการ)	งบประมาณ					ตัวชี้วัด (KPI)	ผลลัพธ์ที่คาดว่าจะได้รับ	หน่วยงานที่ขอ ประสาน
				๒๕๖๖ (บาท)	๒๕๖๗ (บาท)	๒๕๖๘ (บาท)	๒๕๖๙ (บาท)	๒๕๗๐ (บาท)			
๒๑	โครงการก่อสร้างฝายดินซีเมนต์ ลำห้วยอวน จุดที่ ๒ ปริมาณงาน สันฝายสูง ๑.๐๐ ม. สันฝายกว้าง ๒.๐๐ ม. ความยาวสันฝาย ๑๗.๐๐ ม. บ้านสระใต้ หมู่ ๔ ตำบลสระ อำเภอยางชุมน้อย จังหวัดพะเยา	เพื่อกักเก็บน้ำใช้ในการ การเกษตรและเพิ่มความ ชุ่มชื้นในพื้นที่ในช่วงฤดูแล้ง	ปริมาณงาน สัน ฝายสูง ๑.๐๐ ม. สันฝายกว้าง ๒.๐๐ ม. ความยาวสัน ฝาย ๑๗.๐๐ ม.	-	๒๘๖,๖๓๒.๐๐	-	-	-	ร้อยละ ๘๐ ของ เกษตรกรมีน้ำ ใช้อย่างเพียงพอ	เกษตรกรมีความ สะดวกในการใช้น้ำ ผลผลิตเพิ่มรายได้เพิ่ม	กรมส่งเสริม การปกครอง ท้องถิ่น
๒๒	โครงการก่อสร้างฝายดินซีเมนต์ ลำห้วยอวน จุดที่ ๓ ปริมาณงาน สันฝายสูง ๑.๐๐ ม. สันฝายกว้าง ๒.๐๐ ม. ความยาวสันฝาย ๘.๐๐ ม. บ้านสระใต้ หมู่ ๔ ตำบลสระ อำเภอยางชุมน้อย จังหวัดพะเยา	เพื่อกักเก็บน้ำใช้ในการ การเกษตรและเพิ่มความ ชุ่มชื้นในพื้นที่ในช่วงฤดูแล้ง	ปริมาณงาน สัน ฝายสูง ๑.๐๐ ม. สันฝายกว้าง ๒.๐๐ ม. ความยาวสัน ฝาย ๘.๐๐ ม.	-	๑๖๕,๗๙๕.๐๐	-	-	-	ร้อยละ ๘๐ ของ เกษตรกรมีน้ำ ใช้อย่างเพียงพอ	เกษตรกรมีความ สะดวกในการใช้น้ำ ผลผลิตเพิ่มรายได้เพิ่ม	กรมส่งเสริม การปกครอง ท้องถิ่น
๒๓	โครงการก่อสร้างฝายดินซีเมนต์ ลำห้วยอวน จุดที่ ๔ ปริมาณงาน สันฝายสูง ๑.๐๐ ม. สันฝายกว้าง ๒.๐๐ ม. ความยาวสันฝาย ๘.๐๐ ม. บ้านสระใต้ หมู่ ๔ ตำบลสระ อำเภอยางชุมน้อย จังหวัดพะเยา	เพื่อกักเก็บน้ำใช้ในการ การเกษตรและเพิ่มความ ชุ่มชื้นในพื้นที่ในช่วงฤดูแล้ง	ปริมาณงาน สัน ฝายสูง ๑.๐๐ ม. สันฝายกว้าง ๒.๐๐ ม. ความยาวสัน ฝาย ๘.๐๐ ม.	-	๑๖๕,๗๙๕.๐๐	-	-	-	ร้อยละ ๘๐ ของ เกษตรกรมีน้ำ ใช้อย่างเพียงพอ	เกษตรกรมีความ สะดวกในการใช้น้ำ ผลผลิตเพิ่มรายได้เพิ่ม	กรมส่งเสริม การปกครอง ท้องถิ่น

๓. ยุทธศาสตร์พัฒนาโครงสร้างพื้นฐาน

๓.๓ แผนงาน การเกษตร

ที่	โครงการ	วัตถุประสงค์	เป้าหมาย (ผลผลิตของโครงการ)	งบประมาณ					ตัวชี้วัด (KPI)	ผลลัพธ์ที่คาดว่าจะได้รับ	หน่วยงานที่ขอ ประสาน
				๒๕๖๖ (บาท)	๒๕๖๗ (บาท)	๒๕๖๘ (บาท)	๒๕๖๙ (บาท)	๒๕๗๐ (บาท)			
๒๔	โครงการก่อสร้างฝายดินซีเมนต์ ลำห้วยอวน จุดที่ ๕ ปริมาณงาน สันฝายสูง ๑.๐๐ ม. สันฝายกว้าง ๒.๐๐ ม. ความยาวสันฝาย ๘.๐๐ ม.บ้านสระไต้ หมู่ ๔ ตำบลสระ อำเภอเชียงม่วน จังหวัดพะเยา	เพื่อกักเก็บน้ำใช้ในการ การเกษตรและเพิ่มความ ชุ่มชื้นในพื้นที่ในช่วงฤดูแล้ง	ปริมาณงาน สัน ฝายสูง ๑.๐๐ ม. สันฝายกว้าง ๒.๐๐ ม. ความยาวสัน ฝาย ๘.๐๐ ม.	-	๑๖๕,๗๙๕.๐๐	-	-	-	ร้อยละ ๘๐ ของ เกษตรกรมีน้ำ ใช้อย่างเพียงพอ	เกษตรกรมีความ สะดวกในการใช้น้ำ ผลผลิตเพิ่มรายได้เพิ่ม	กรมส่งเสริม การปกครอง ท้องถิ่น
๒๕	โครงการก่อสร้างฝายดินซีเมนต์ ลำห้วยอวน จุดที่ ๖ ปริมาณงาน สันฝายสูง ๑.๐๐ ม. สันฝายกว้าง ๒.๐๐ ม. ความยาวสันฝาย ๘.๐๐ ม.บ้านสระไต้ หมู่ ๔ ตำบลสระ อำเภอเชียงม่วน จังหวัดพะเยา	เพื่อกักเก็บน้ำใช้ในการ การเกษตรและเพิ่มความ ชุ่มชื้นในพื้นที่ในช่วงฤดูแล้ง	ปริมาณงาน สัน ฝายสูง ๑.๐๐ ม. สันฝายกว้าง ๒.๐๐ ม. ความยาวสัน ฝาย ๘.๐๐ ม.	-	๑๖๕,๗๙๕.๐๐	-	-	-	ร้อยละ ๘๐ ของ เกษตรกรมีน้ำ ใช้อย่างเพียงพอ	เกษตรกรมีความ สะดวกในการใช้น้ำ ผลผลิตเพิ่มรายได้เพิ่ม	กรมส่งเสริม การปกครอง ท้องถิ่น
๒๖	โครงการก่อสร้างฝายดินซีเมนต์ ลำห้วยผาช้าง จุดที่ ๑ ปริมาณงาน สันฝายสูง ๑.๐๐ ม. สันฝายกว้าง ๒.๐๐ ม. ความยาวสันฝาย ๖.๐๐ ม.บ้านสระไต้ หมู่ ๔ ตำบลสระ อำเภอเชียงม่วน จังหวัดพะเยา	เพื่อกักเก็บน้ำใช้ในการ การเกษตรและเพิ่มความ ชุ่มชื้นในพื้นที่ในช่วงฤดูแล้ง	ปริมาณงาน สัน ฝายสูง ๑.๐๐ ม. สันฝายกว้าง ๒.๐๐ ม. ความยาวสัน ฝาย ๖.๐๐ ม.	-	๑๔๑,๐๐๒.๐๐	-	-	-	ร้อยละ ๘๐ ของ เกษตรกรมีน้ำ ใช้อย่างเพียงพอ	เกษตรกรมีความ สะดวกในการใช้น้ำ ผลผลิตเพิ่มรายได้เพิ่ม	กรมส่งเสริม การปกครอง ท้องถิ่น

๓. ยุทธศาสตร์พัฒนาโครงสร้างพื้นฐาน

๓.๓ แผนงาน การเกษตร

ที่	โครงการ	วัตถุประสงค์	เป้าหมาย (ผลผลิตของโครงการ)	งบประมาณ					ตัวชี้วัด (KPI)	ผลลัพธ์ที่คาดว่าจะได้รับ	หน่วยงานที่ขอ ประสาน
				๒๕๖๖ (บาท)	๒๕๖๗ (บาท)	๒๕๖๘ (บาท)	๒๕๖๙ (บาท)	๒๕๗๐ (บาท)			
๒๗	โครงการก่อสร้างฝายดินซีเมนต์ลำห้วยผาช้าง จุดที่ ๒ ปริมาณงาน สันฝายสูง ๑.๐๐ ม. สันฝายกว้าง ๒.๐๐ ม. ความยาวสันฝาย ๖.๐๐ ม. บ้านสระใต้ หมู่ ๔ ตำบลสระ อำเภอยางชุมน้อย จังหวัดพะเยา	เพื่อกักเก็บน้ำใช้ในการเกษตรและเพิ่มความชุ่มชื้นในพื้นที่ในช่วงฤดูแล้ง	ปริมาณงาน สันฝายสูง ๑.๐๐ ม. สันฝายกว้าง ๒.๐๐ ม. ความยาวสันฝาย ๖.๐๐ ม.	-	๑๔๑,๐๐๒.๐๐	-	-	-	ร้อยละ ๘๐ ของเกษตรกรมีน้ำใช้อย่างเพียงพอ	เกษตรกรมีความสะดวกในการใช้น้ำ ผลผลิตเพิ่มรายได้เพิ่ม	กรมส่งเสริมการปกครองท้องถิ่น
๒๘	โครงการก่อสร้างฝายดินซีเมนต์ลำห้วยผาช้าง จุดที่ ๓ ปริมาณงาน สันฝายสูง ๑.๐๐ ม. สันฝายกว้าง ๒.๐๐ ม. ความยาวสันฝาย ๖.๐๐ ม. บ้านสระใต้ หมู่ ๔ ตำบลสระ อำเภอยางชุมน้อย จังหวัดพะเยา	เพื่อกักเก็บน้ำใช้ในการเกษตรและเพิ่มความชุ่มชื้นในพื้นที่ในช่วงฤดูแล้ง	ปริมาณงาน สันฝายสูง ๑.๐๐ ม. สันฝายกว้าง ๒.๐๐ ม. ความยาวสันฝาย ๖.๐๐ ม.	-	๑๔๑,๐๐๒.๐๐	-	-	-	ร้อยละ ๘๐ ของเกษตรกรมีน้ำใช้อย่างเพียงพอ	เกษตรกรมีความสะดวกในการใช้น้ำ ผลผลิตเพิ่มรายได้เพิ่ม	กรมส่งเสริมการปกครองท้องถิ่น
๒๙	โครงการก่อสร้างฝายดินซีเมนต์ลำห้วยผาช้าง จุดที่ ๔ ปริมาณงาน สันฝายสูง ๑.๐๐ ม. สันฝายกว้าง ๒.๐๐ ม. ความยาวสันฝาย ๖.๐๐ ม. บ้านสระใต้ หมู่ ๔ ตำบลสระ อำเภอยางชุมน้อย จังหวัดพะเยา	เพื่อกักเก็บน้ำใช้ในการเกษตรและเพิ่มความชุ่มชื้นในพื้นที่ในช่วงฤดูแล้ง	ปริมาณงาน สันฝายสูง ๑.๐๐ ม. สันฝายกว้าง ๒.๐๐ ม. ความยาวสันฝาย ๖.๐๐ ม.	-	๑๔๑,๐๐๒.๐๐	-	-	-	ร้อยละ ๘๐ ของเกษตรกรมีน้ำใช้อย่างเพียงพอ	เกษตรกรมีความสะดวกในการใช้น้ำ ผลผลิตเพิ่มรายได้เพิ่ม	กรมส่งเสริมการปกครองท้องถิ่น

๓. ยุทธศาสตร์พัฒนาโครงสร้างพื้นฐาน

๓.๓ แผนงาน การเกษตร

ที่	โครงการ	วัตถุประสงค์	เป้าหมาย (ผลผลิตของโครงการ)	งบประมาณ					ตัวชี้วัด (KPI)	ผลลัพธ์ที่คาดว่าจะได้รับ	หน่วยงานที่ขอ ประสาน
				๒๕๖๖ (บาท)	๒๕๖๗ (บาท)	๒๕๖๘ (บาท)	๒๕๖๙ (บาท)	๒๕๗๐ (บาท)			
๓๐	โครงการก่อสร้างฝายดินซีเมนต์ ลำห้วยผาช้าง จุดที่ ๕ ปริมาณงาน สันฝายสูง ๑.๐๐ ม. สันฝายกว้าง ๒.๐๐ ม. ความยาวสันฝาย ๖.๐๐ ม. บ้านสระใต้ หมู่ ๔ ตำบลสระ อำเภอเชียงม่วน จังหวัดพะเยา	เพื่อกักเก็บน้ำใช้ในการ การเกษตรและเพิ่มความ ชุ่มชื้นในพื้นที่ในช่วงฤดูแล้ง	ปริมาณงาน สัน ฝายสูง ๑.๐๐ ม. สันฝายกว้าง ๒.๐๐ ม. ความยาวสัน ฝาย ๖.๐๐ ม.	-	๑๔๑,๐๐๒.๐๐	-	-	-	ร้อยละ ๘๐ ของ เกษตรกรมีน้ำ ใช้อย่างเพียงพอ	เกษตรกรมีความ สะดวกในการใช้น้ำ ผลผลิตเพิ่มรายได้เพิ่ม	กรมส่งเสริม การปกครอง ท้องถิ่น
๓๑	โครงการก่อสร้างฝายดินซีเมนต์ ลำห้วยแป้น จุดที่ ๑ ปริมาณงาน สันฝายสูง ๑.๕๐ ม. สันฝายกว้าง ๒.๐๐ ม. ความยาวสันฝาย ๑๑.๐๐ ม. บ้านสระใต้ หมู่ ๔ ตำบลสระ อำเภอเชียงม่วน จังหวัดพะเยา	เพื่อกักเก็บน้ำใช้ในการ การเกษตรและเพิ่มความ ชุ่มชื้นในพื้นที่ในช่วงฤดูแล้ง	ปริมาณงาน สัน ฝายสูง ๑.๐๐ ม. สันฝายกว้าง ๒.๐๐ ม. ความยาวสัน ฝาย ๑๑.๐๐ ม.	-	๒๙๔,๓๕๖.๐๐	-	-	-	ร้อยละ ๘๐ ของ เกษตรกรมีน้ำ ใช้อย่างเพียงพอ	เกษตรกรมีความ สะดวกในการใช้น้ำ ผลผลิตเพิ่มรายได้เพิ่ม	กรมส่งเสริม การปกครอง ท้องถิ่น
๓๒	โครงการก่อสร้างฝายดินซีเมนต์ ลำห้วยแป้น จุดที่ ๒ ปริมาณงาน สันฝายสูง ๑.๕๐ ม. สันฝายกว้าง ๒.๐๐ ม. ความยาวสันฝาย ๑๑.๐๐ ม. บ้านสระใต้ หมู่ ๔ ตำบลสระ อำเภอเชียงม่วน จังหวัดพะเยา	เพื่อกักเก็บน้ำใช้ในการ การเกษตรและเพิ่มความ ชุ่มชื้นในพื้นที่ในช่วงฤดูแล้ง	ปริมาณงาน สัน ฝายสูง ๑.๐๐ ม. สันฝายกว้าง ๒.๐๐ ม. ความยาวสัน ฝาย ๑๑.๐๐ ม.	-	๒๙๔,๓๕๖.๐๐	-	-	-	ร้อยละ ๘๐ ของ เกษตรกรมีน้ำ ใช้อย่างเพียงพอ	เกษตรกรมีความ สะดวกในการใช้น้ำ ผลผลิตเพิ่มรายได้เพิ่ม	กรมส่งเสริม การปกครอง ท้องถิ่น

๓. ยุทธศาสตร์พัฒนาโครงสร้างพื้นฐาน

๓.๓ แผนงาน การเกษตร

ที่	โครงการ	วัตถุประสงค์	เป้าหมาย (ผลผลิตของโครงการ)	งบประมาณ					ตัวชี้วัด (KPI)	ผลลัพธ์ที่คาดว่าจะได้รับ	หน่วยงานที่ขอ ประสาน
				๒๕๖๖ (บาท)	๒๕๖๗ (บาท)	๒๕๖๘ (บาท)	๒๕๖๙ (บาท)	๒๕๗๐ (บาท)			
๓๓	โครงการก่อสร้างฝายดินซีเมนต์ ลำห้วยแป้น จุดที่ ๓ ปริมาณงาน สันฝายสูง ๑.๕๐ ม. สันฝายกว้าง ๒.๐๐ ม. ความยาวสันฝาย ๑๑.๐๐ ม. บ้านสระใต้ หมู่ ๔ ตำบลสระ อำเภอยางชุมน้อย จังหวัดพะเยา	เพื่อกักเก็บน้ำใช้ใน การเกษตรและเพิ่มความ ชุ่มชื้นในพื้นที่ในช่วงฤดูแล้ง	ปริมาณงาน สัน ฝายสูง ๑.๐๐ ม. สันฝายกว้าง ๒.๐๐ ม. ความยาวสัน ฝาย ๑๑.๐๐ ม.	-	๒๙๔,๓๕๖.๐๐	-	-	-	ร้อยละ ๘๐ ของ เกษตรกรมีน้ำ ใช้อย่างเพียงพอ	เกษตรกรมีความ สะดวกในการใช้น้ำ ผลผลิตเพิ่มรายได้เพิ่ม	กรมส่งเสริม การปกครอง ท้องถิ่น
๓๔	โครงการก่อสร้างฝายดินซีเมนต์ ลำห้วยแป้น จุดที่ ๔ ปริมาณงาน สันฝายสูง ๑.๕๐ ม. สันฝายกว้าง ๒.๐๐ ม. ความยาวสันฝาย ๑๑.๐๐ ม. บ้านสระใต้ หมู่ ๔ ตำบลสระ อำเภอยางชุมน้อย จังหวัดพะเยา	เพื่อกักเก็บน้ำใช้ใน การเกษตรและเพิ่มความ ชุ่มชื้นในพื้นที่ในช่วงฤดูแล้ง	ปริมาณงาน สัน ฝายสูง ๑.๐๐ ม. สันฝายกว้าง ๒.๐๐ ม. ความยาวสัน ฝาย ๑๑.๐๐ ม.	-	๒๙๔,๓๕๖.๐๐	-	-	-	ร้อยละ ๘๐ ของ เกษตรกรมีน้ำ ใช้อย่างเพียงพอ	เกษตรกรมีความ สะดวกในการใช้น้ำ ผลผลิตเพิ่มรายได้เพิ่ม	กรมส่งเสริม การปกครอง ท้องถิ่น
๓๕	โครงการก่อสร้างฝายดินซีเมนต์ ลำห้วยโป่งพาน ปริมาณงาน สัน ฝายสูง ๑.๐๐ ม. สันฝายกว้าง ๒.๐๐ ม. ความยาวสันฝาย ๖.๐๐ ม. บ้านสระใต้ หมู่ ๔ ตำบลสระ อำเภอยางชุมน้อย จังหวัดพะเยา	เพื่อกักเก็บน้ำใช้ใน การเกษตรและเพิ่มความ ชุ่มชื้นในพื้นที่ในช่วงฤดูแล้ง	ปริมาณงาน สัน ฝายสูง ๑.๐๐ ม. สันฝายกว้าง ๒.๐๐ ม. ความยาวสัน ฝาย ๖.๐๐ ม.	-	๑๔๑,๐๐๒.๐๐	-	-	-	ร้อยละ ๘๐ ของ เกษตรกรมีน้ำ ใช้อย่างเพียงพอ	เกษตรกรมีความ สะดวกในการใช้น้ำ ผลผลิตเพิ่มรายได้เพิ่ม	กรมส่งเสริม การปกครอง ท้องถิ่น

๓. ยุทธศาสตร์พัฒนาโครงสร้างพื้นฐาน

๓.๓ แผนงาน การเกษตร

ที่	โครงการ	วัตถุประสงค์	เป้าหมาย (ผลผลิตของโครงการ)	งบประมาณ					ตัวชี้วัด (KPI)	ผลลัพธ์ที่คาดว่าจะได้รับ	หน่วยงานที่ขอ ประสาน
				๒๕๖๖ (บาท)	๒๕๖๗ (บาท)	๒๕๖๘ (บาท)	๒๕๖๙ (บาท)	๒๕๗๐ (บาท)			
๓๖	โครงการก่อสร้างฝายดินซีเมนต์ ลำห้วยต้นฝิ่ง จุดที่ ๑ ปริมาณงาน สันฝายสูง ๑.๐๐ ม. สันฝายกว้าง ๒.๐๐ ม. ความยาวสันฝาย ๖.๐๐ ม. บ้านสระไต้ หมู่ ๔ ตำบลสระ อำเภอเชียงม่วน จังหวัดพะเยา	เพื่อกักเก็บน้ำใช้ใน การเกษตรและเพิ่มความ ชุ่มชื้นในพื้นที่ในช่วงฤดูแล้ง	ปริมาณงาน สัน ฝายสูง ๑.๐๐ ม. สันฝายกว้าง ๒.๐๐ ม. ความยาวสัน ฝาย ๖.๐๐ ม.	-	๑๔๑,๐๐๒.๐๐	-	-	-	ร้อยละ ๘๐ ของ เกษตรกรมีน้ำ ใช้อย่างเพียงพอ	เกษตรกรมีความ สะดวกในการใช้น้ำ ผลผลิตเพิ่มรายได้เพิ่ม	กรมส่งเสริม การปกครอง ท้องถิ่น
๓๗	โครงการก่อสร้างฝายดินซีเมนต์ ลำห้วยต้นฝิ่ง จุดที่ ๒ ปริมาณงาน สันฝายสูง ๑.๐๐ ม. สันฝายกว้าง ๒.๐๐ ม. ความยาวสันฝาย ๖.๐๐ ม. บ้านสระไต้ หมู่ ๔ ตำบลสระ อำเภอเชียงม่วน จังหวัดพะเยา	เพื่อกักเก็บน้ำใช้ใน การเกษตรและเพิ่มความ ชุ่มชื้นในพื้นที่ในช่วงฤดูแล้ง	ปริมาณงาน สัน ฝายสูง ๑.๐๐ ม. สันฝายกว้าง ๒.๐๐ ม. ความยาวสัน ฝาย ๖.๐๐ ม.	-	๑๔๑,๐๐๒.๐๐	-	-	-	ร้อยละ ๘๐ ของ เกษตรกรมีน้ำ ใช้อย่างเพียงพอ	เกษตรกรมีความ สะดวกในการใช้น้ำ ผลผลิตเพิ่มรายได้เพิ่ม	กรมส่งเสริม การปกครอง ท้องถิ่น
๓๘	โครงการก่อสร้างฝายดินซีเมนต์ ลำห้วยต้นฝิ่ง จุดที่ ๓ ปริมาณงาน สันฝายสูง ๑.๐๐ ม. สันฝายกว้าง ๒.๐๐ ม. ความยาวสันฝาย ๖.๐๐ ม. บ้านสระไต้ หมู่ ๔ ตำบลสระ อำเภอเชียงม่วน จังหวัดพะเยา	เพื่อกักเก็บน้ำใช้ใน การเกษตรและเพิ่มความ ชุ่มชื้นในพื้นที่ในช่วงฤดูแล้ง	ปริมาณงาน สัน ฝายสูง ๑.๐๐ ม. สันฝายกว้าง ๒.๐๐ ม. ความยาวสัน ฝาย ๖.๐๐ ม.	-	๑๔๑,๐๐๒.๐๐	-	-	-	ร้อยละ ๘๐ ของ เกษตรกรมีน้ำ ใช้อย่างเพียงพอ	เกษตรกรมีความ สะดวกในการใช้น้ำ ผลผลิตเพิ่มรายได้เพิ่ม	กรมส่งเสริม การปกครอง ท้องถิ่น

๓. ยุทธศาสตร์พัฒนาโครงสร้างพื้นฐาน

๓.๓ แผนงาน การเกษตร

ที่	โครงการ	วัตถุประสงค์	เป้าหมาย (ผลผลิตของโครงการ)	งบประมาณ					ตัวชี้วัด (KPI)	ผลลัพธ์ที่คาดว่าจะได้รับ	หน่วยงานที่ขอ ประสาน
				๒๕๖๖ (บาท)	๒๕๖๗ (บาท)	๒๕๖๘ (บาท)	๒๕๖๙ (บาท)	๒๕๗๐ (บาท)			
๓๙	โครงการก่อสร้างฝายดินซีเมนต์ลำห้วยหินฝน จุดที่ ๑ ปริมาณงาน สันฝายสูง ๑.๐๐ ม. สันฝายกว้าง ๒.๐๐ ม. ความยาวสันฝาย ๘.๐๐ ม.บ้านทุ่งหนอง หมู่ ๕ ตำบลสระ อำเภอลำทะเมนชัย จังหวัดพะเยา	เพื่อกักเก็บน้ำใช้ในการเกษตรและเพิ่มความชุ่มชื้นในพื้นที่ในช่วงฤดูแล้ง	ปริมาณงาน สันฝายสูง ๑.๐๐ ม. สันฝายกว้าง ๒.๐๐ ม. ความยาวสันฝาย ๘.๐๐ ม.	-	๑๖๕,๗๙๕.๐๐	-	-	-	ร้อยละ ๘๐ ของเกษตรกรมีน้ำใช้อย่างเพียงพอ	เกษตรกรมีความสะดวกในการใช้น้ำ ผลผลิตเพิ่มรายได้เพิ่ม	กรมส่งเสริมการปกครองท้องถิ่น
๔๐	โครงการก่อสร้างฝายดินซีเมนต์ลำห้วยหินฝน จุดที่ ๒ ปริมาณงาน สันฝายสูง ๑.๐๐ ม. สันฝายกว้าง ๒.๐๐ ม. ความยาวสันฝาย ๑๐.๐๐ ม.บ้านทุ่งหนอง หมู่ ๕ ตำบลสระ อำเภอลำทะเมนชัย จังหวัดพะเยา	เพื่อกักเก็บน้ำใช้ในการเกษตรและเพิ่มความชุ่มชื้นในพื้นที่ในช่วงฤดูแล้ง	ปริมาณงาน สันฝายสูง ๑.๐๐ ม. สันฝายกว้าง ๒.๐๐ ม. ความยาวสันฝาย ๑๐.๐๐ ม.	-	๑๙๐,๓๗๑.๐๐	-	-	-	ร้อยละ ๘๐ ของเกษตรกรมีน้ำใช้อย่างเพียงพอ	เกษตรกรมีความสะดวกในการใช้น้ำ ผลผลิตเพิ่มรายได้เพิ่ม	กรมส่งเสริมการปกครองท้องถิ่น
๔๑	โครงการก่อสร้างฝายดินซีเมนต์ลำห้วยหินฝน จุดที่ ๓ ปริมาณงาน สันฝายสูง ๑.๐๐ ม. สันฝายกว้าง ๒.๐๐ ม. ความยาวสันฝาย ๙.๐๐ ม.บ้านทุ่งหนอง หมู่ ๕ ตำบลสระ อำเภอลำทะเมนชัย จังหวัดพะเยา	เพื่อกักเก็บน้ำใช้ในการเกษตรและเพิ่มความชุ่มชื้นในพื้นที่ในช่วงฤดูแล้ง	ปริมาณงาน สันฝายสูง ๑.๐๐ ม. สันฝายกว้าง ๒.๐๐ ม. ความยาวสันฝาย ๙.๐๐ ม.	-	๑๗๘,๐๘๒.๐๐	-	-	-	ร้อยละ ๘๐ ของเกษตรกรมีน้ำใช้อย่างเพียงพอ	เกษตรกรมีความสะดวกในการใช้น้ำ ผลผลิตเพิ่มรายได้เพิ่ม	กรมส่งเสริมการปกครองท้องถิ่น

๓. ยุทธศาสตร์พัฒนาโครงสร้างพื้นฐาน

๓.๓ แผนงาน การเกษตร

ที่	โครงการ	วัตถุประสงค์	เป้าหมาย (ผลผลิตของโครงการ)	งบประมาณ					ตัวชี้วัด (KPI)	ผลลัพธ์ที่คาดว่าจะได้รับ	หน่วยงานที่ขอ ประสาน
				๒๕๖๖ (บาท)	๒๕๖๗ (บาท)	๒๕๖๘ (บาท)	๒๕๖๙ (บาท)	๒๕๗๐ (บาท)			
๔๒	โครงการก่อสร้างฝายดินซีเมนต์ คลองร่องขึ้นาหนองม่อน จุดที่ ๑ ปริมาณงาน สันฝายสูง ๑.๕๐ ม. สันฝายกว้าง ๒.๐๐ ม. ความยาว สันฝาย ๑๘.๐๐ ม.บ้านทุ่งหนอง หมู่ ๕ ตำบลสระ อำเภอยางชุมน้อย จังหวัดพะเยา	เพื่อกักเก็บน้ำใช้ในการเกษตรและเพิ่มความชุ่มชื้นในพื้นที่ในช่วงฤดูแล้ง	ปริมาณงาน สันฝายสูง ๑.๐๐ ม. สันฝายกว้าง ๒.๐๐ ม. ความยาวสันฝาย ๑๘.๐๐ ม.	-	๔๑๒,๘๗๓.๐๐	-	-	-	ร้อยละ ๘๐ ของเกษตรกรมีน้ำใช้อย่างเพียงพอ	เกษตรกรมีความสะดวกในการใช้น้ำ ผลผลิตเพิ่มรายได้เพิ่ม	กรมส่งเสริมการปกครองท้องถิ่น
๔๓	โครงการก่อสร้างฝายดินซีเมนต์ คลองร่องขึ้นาหนองม่อน จุดที่ ๒ ปริมาณงาน สันฝายสูง ๑.๐๐ ม. สันฝายกว้าง ๒.๐๐ ม. ความยาว สันฝาย ๑๐.๐๐ ม.บ้านทุ่งหนอง หมู่ ๕ ตำบลสระ อำเภอยางชุมน้อย จังหวัดพะเยา	เพื่อกักเก็บน้ำใช้ในการเกษตรและเพิ่มความชุ่มชื้นในพื้นที่ในช่วงฤดูแล้ง	ปริมาณงาน สันฝายสูง ๑.๐๐ ม. สันฝายกว้าง ๒.๐๐ ม. ความยาวสันฝาย ๑๐.๐๐ ม.	-	๑๙๐,๓๗๑.๐๐	-	-	-	ร้อยละ ๘๐ ของเกษตรกรมีน้ำใช้อย่างเพียงพอ	เกษตรกรมีความสะดวกในการใช้น้ำ ผลผลิตเพิ่มรายได้เพิ่ม	กรมส่งเสริมการปกครองท้องถิ่น
๔๔	โครงการก่อสร้างฝายดินซีเมนต์ ลำห้วยน้ำจ่านปริมาณงาน สันฝายสูง ๑.๐๐ ม. สันฝายกว้าง ๒.๐๐ ม. ความยาวสันฝาย ๑๒.๐๐ ม.บ้านทุ่งหนอง หมู่ ๕ ตำบลสระ อำเภอยางชุมน้อย จังหวัดพะเยา	เพื่อกักเก็บน้ำใช้ในการเกษตรและเพิ่มความชุ่มชื้นในพื้นที่ในช่วงฤดูแล้ง	ปริมาณงาน สันฝายสูง ๑.๐๐ ม. สันฝายกว้าง ๒.๐๐ ม. ความยาวสันฝาย ๑๒.๐๐ ม.	-	๒๔,๙๗๒.๐๐	-	-	-	ร้อยละ ๘๐ ของเกษตรกรมีน้ำใช้อย่างเพียงพอ	เกษตรกรมีความสะดวกในการใช้น้ำ ผลผลิตเพิ่มรายได้เพิ่ม	กรมส่งเสริมการปกครองท้องถิ่น

๓. ยุทธศาสตร์พัฒนาโครงสร้างพื้นฐาน

๓.๓ แผนงาน การเกษตร

ที่	โครงการ	วัตถุประสงค์	เป้าหมาย (ผลผลิตของโครงการ)	งบประมาณ					ตัวชี้วัด (KPI)	ผลลัพธ์ที่คาดว่าจะได้รับ	หน่วยงานที่ขอ ประสาน
				๒๕๖๖ (บาท)	๒๕๖๗ (บาท)	๒๕๖๘ (บาท)	๒๕๖๙ (บาท)	๒๕๗๐ (บาท)			
๔๕	โครงการก่อสร้างฝายดินซีเมนต์ ลำห้วยหมูน้อยปริมาณงาน สัน ฝายสูง ๑.๐๐ ม. สันฝายกว้าง ๒.๐๐ ม. ความยาวสันฝาย ๑๖.๐๐ ม.บ้านท่าฟ้าหลาย หมู่ ๖ ตำบลสระ อำเภอยะยา จังหวัดพะเยา	เพื่อกักเก็บน้ำใช้ใน การเกษตรและเพิ่มความ ชุ่มชื้นในพื้นที่ในช่วงฤดูแล้ง	ปริมาณงาน สัน ฝายสูง ๑.๐๐ ม. สันฝายกว้าง ๒.๐๐ ม. ความยาวสัน ฝาย๑๖.๐๐ ม.	-	๒๗๔,๓๔๑.๐๐	-	-	-	ร้อยละ ๘๐ของ เกษตรกรมีน้ำ ใช้อย่างเพียงพอ	เกษตรกรมีความ สะดวกในการใช้น้ำ ผลผลิตเพิ่มรายได้เพิ่ม	กรมส่งเสริม การปกครอง ท้องถิ่น
๔๖	โครงการก่อสร้างฝายดินซีเมนต์ ลำห้วยผาลาดน้อยปริมาณงาน สันฝายสูง ๑.๐๐ ม. สันฝายกว้าง ๒.๐๐ ม. ความยาวสันฝาย ๑๖.๐๐ ม.บ้านท่าฟ้าหลาย หมู่ ๖ ตำบลสระ อำเภอยะยา จังหวัดพะเยา	เพื่อกักเก็บน้ำใช้ใน การเกษตรและเพิ่มความ ชุ่มชื้นในพื้นที่ในช่วงฤดูแล้ง	ปริมาณงาน สัน ฝายสูง ๑.๐๐ ม. สันฝายกว้าง ๒.๐๐ ม. ความยาวสัน ฝาย๑๖.๐๐ ม.	-	๒๗๔,๓๔๑.๐๐	-	-	-	ร้อยละ ๘๐ของ เกษตรกรมีน้ำ ใช้อย่างเพียงพอ	เกษตรกรมีความ สะดวกในการใช้น้ำ ผลผลิตเพิ่มรายได้เพิ่ม	กรมส่งเสริม การปกครอง ท้องถิ่น
๔๗	โครงการก่อสร้างฝายดินซีเมนต์ ลำห้วยตัวปริมาณงาน สันฝายสูง ๑.๐๐ ม. สันฝายกว้าง ๒.๐๐ ม. ความยาวสันฝาย ๑๑.๐๐ ม.บ้าน ท่าฟ้าหลาย หมู่ ๖ ตำบลสระ อำเภอยะยา จังหวัดพะเยา	เพื่อกักเก็บน้ำใช้ใน การเกษตรและเพิ่มความ ชุ่มชื้นในพื้นที่ในช่วงฤดูแล้ง	ปริมาณงาน สัน ฝายสูง ๑.๐๐ ม. สันฝายกว้าง ๒.๐๐ ม. ความยาวสัน ฝาย๑๑.๐๐ ม.	-	๒๒๒,๔๗๐.๐๐	-	-	-	ร้อยละ ๘๐ของ เกษตรกรมีน้ำ ใช้อย่างเพียงพอ	เกษตรกรมีความ สะดวกในการใช้น้ำ ผลผลิตเพิ่มรายได้เพิ่ม	กรมส่งเสริม การปกครอง ท้องถิ่น

๓. ยุทธศาสตร์พัฒนาโครงสร้างพื้นฐาน

๓.๓ แผนงาน การเกษตร

ที่	โครงการ	วัตถุประสงค์	เป้าหมาย (ผลผลิตของโครงการ)	งบประมาณ					ตัวชี้วัด (KPI)	ผลลัพธ์ที่คาดว่าจะได้รับ	หน่วยงานที่ขอ ประสาน
				๒๕๖๖ (บาท)	๒๕๖๗ (บาท)	๒๕๖๘ (บาท)	๒๕๖๙ (บาท)	๒๕๗๐ (บาท)			
๔๘	โครงการก่อสร้างฝายดินซีเมนต์ลำห้วยหงษ์ปริมาณงาน สันฝายสูง ๑.๐๐ ม. สันฝายกว้าง ๒.๐๐ ม. ความยาวสันฝาย ๒๐.๐๐ ม.บ้านท่าฟ้าหลาย หมู่ ๖ ตำบลสระ อำเภอยางชุมน้อย จังหวัดพะเยา	เพื่อกักเก็บน้ำใช้ในการเกษตรและเพิ่มความชุ่มชื้นในพื้นที่ในช่วงฤดูแล้ง	ปริมาณงาน สันฝายสูง ๑.๐๐ ม. สันฝายกว้าง ๒.๐๐ ม. ความยาวสันฝาย ๒๐.๐๐ ม.	-	๓๒๓,๗๑๔.๐๐	-	-	-	ร้อยละ ๘๐ ของเกษตรกรมีน้ำใช้อย่างเพียงพอ	เกษตรกรมีความสะดวกในการใช้น้ำ ผลผลิตเพิ่มรายได้เพิ่ม	กรมส่งเสริมการปกครองท้องถิ่น
๔๙	โครงการก่อสร้างฝายดินซีเมนต์คลองร่องซันปริมาณงาน สันฝายสูง ๑.๐๐ ม. สันฝายกว้าง ๒.๐๐ ม. ความยาวสันฝาย ๒๐.๐๐ ม. บ้านท่าฟ้าหลาย หมู่ ๖ ตำบลสระ อำเภอยางชุมน้อย จังหวัดพะเยา	เพื่อกักเก็บน้ำใช้ในการเกษตรและเพิ่มความชุ่มชื้นในพื้นที่ในช่วงฤดูแล้ง	ปริมาณงาน สันฝายสูง ๑.๐๐ ม. สันฝายกว้าง ๒.๐๐ ม. ความยาวสันฝาย ๒๐.๐๐ ม.	-	๓๒๓,๗๑๔.๐๐	-	-	-	ร้อยละ ๘๐ ของเกษตรกรมีน้ำใช้อย่างเพียงพอ	เกษตรกรมีความสะดวกในการใช้น้ำ ผลผลิตเพิ่มรายได้เพิ่ม	กรมส่งเสริมการปกครองท้องถิ่น
๕๐	โครงการก่อสร้างฝายดินซีเมนต์คลองหลวงยาวปริมาณงาน สันฝายสูง ๑.๐๐ ม. สันฝายกว้าง ๒.๐๐ ม. ความยาวสันฝาย ๑๑.๐๐ ม. บ้านท่าฟ้าใหม่ หมู่ ๗ ตำบลสระ อำเภอยางชุมน้อย จังหวัดพะเยา	เพื่อกักเก็บน้ำใช้ในการเกษตรและเพิ่มความชุ่มชื้นในพื้นที่ในช่วงฤดูแล้ง	ปริมาณงาน สันฝายสูง ๑.๐๐ ม. สันฝายกว้าง ๒.๐๐ ม. ความยาวสันฝาย ๑๑.๐๐ ม.	-	๒๒๒,๔๗๐.๐๐	-	-	-	ร้อยละ ๘๐ ของเกษตรกรมีน้ำใช้อย่างเพียงพอ	เกษตรกรมีความสะดวกในการใช้น้ำ ผลผลิตเพิ่มรายได้เพิ่ม	กรมส่งเสริมการปกครองท้องถิ่น

๓. ยุทธศาสตร์พัฒนาโครงสร้างพื้นฐาน

๓.๓ แผนงาน การเกษตร

ที่	โครงการ	วัตถุประสงค์	เป้าหมาย (ผลผลิตของโครงการ)	งบประมาณ					ตัวชี้วัด (KPI)	ผลลัพธ์ที่คาดว่าจะได้รับ	หน่วยงานที่ขอ ประสาน
				๒๕๖๖ (บาท)	๒๕๖๗ (บาท)	๒๕๖๘ (บาท)	๒๕๖๙ (บาท)	๒๕๗๐ (บาท)			
๕๑	โครงการก่อสร้างฝายดินซีเมนต์ ลำห้วยไม้ไผ่ จุดที่ ๑ ปริมาณงาน สันฝายสูง ๑.๐๐ ม. สันฝายกว้าง ๒.๐๐ ม. ความยาวสันฝาย ๘.๐๐ ม. บ้านท่าฟ้าใหม่ หมู่ ๗ ตำบล สระ อำเภอยางชุมน้อย จังหวัด พะเยา	เพื่อกักเก็บน้ำใช้ใน การเกษตรและเพิ่มความ ชุ่มชื้นในพื้นที่ในช่วงฤดูแล้ง	ปริมาณงาน สัน ฝายสูง ๑.๐๐ ม. สันฝายกว้าง ๒.๐๐ ม. ความยาวสัน ฝาย ๘.๐๐ ม.	-	๑๖๕,๗๙๕.๐๐	-	-	-	ร้อยละ ๘๐ ของ เกษตรกรมีน้ำ ใช้อย่างเพียงพอ	เกษตรกรมีความ สะดวกในการใช้น้ำ ผลผลิตเพิ่มรายได้เพิ่ม	กรมส่งเสริม การปกครอง ท้องถิ่น
๕๒	โครงการก่อสร้างฝายดินซีเมนต์ ลำห้วยไม้ไผ่ จุดที่ ๒ ปริมาณงาน สันฝายสูง ๑.๐๐ ม. สันฝายกว้าง ๒.๐๐ ม. ความยาวสันฝาย ๘.๐๐ ม. บ้านท่าฟ้าใหม่ หมู่ ๗ ตำบล สระ อำเภอยางชุมน้อย จังหวัด พะเยา	เพื่อกักเก็บน้ำใช้ใน การเกษตรและเพิ่มความ ชุ่มชื้นในพื้นที่ในช่วงฤดูแล้ง	ปริมาณงาน สัน ฝายสูง ๑.๐๐ ม. สันฝายกว้าง ๒.๐๐ ม. ความยาวสัน ฝาย ๘.๐๐ ม.	-	๑๖๕,๗๙๕.๐๐	-	-	-	ร้อยละ ๘๐ ของ เกษตรกรมีน้ำ ใช้อย่างเพียงพอ	เกษตรกรมีความ สะดวกในการใช้น้ำ ผลผลิตเพิ่มรายได้เพิ่ม	กรมส่งเสริม การปกครอง ท้องถิ่น
๕๓	โครงการก่อสร้างฝายดินซีเมนต์ ลำห้วยเตาตาปริมาณงาน สัน ฝายสูง ๑.๕๐ ม. สันฝายกว้าง ๒.๐๐ ม. ความยาวสันฝาย ๘.๐๐ ม. บ้านท่าฟ้าใหม่ หมู่ ๗ ตำบล สระ อำเภอยางชุมน้อย จังหวัด พะเยา	เพื่อกักเก็บน้ำใช้ใน การเกษตรและเพิ่มความ ชุ่มชื้นในพื้นที่ในช่วงฤดูแล้ง	ปริมาณงาน สัน ฝายสูง ๑.๕๐ ม. สันฝายกว้าง ๒.๐๐ ม. ความยาวสัน ฝาย ๘.๐๐ ม.	-	๒๓๓,๗๙๕.๐๐	-	-	-	ร้อยละ ๘๐ ของ เกษตรกรมีน้ำ ใช้อย่างเพียงพอ	เกษตรกรมีความ สะดวกในการใช้น้ำ ผลผลิตเพิ่มรายได้เพิ่ม	กรมส่งเสริม การปกครอง ท้องถิ่น

๓. ยุทธศาสตร์พัฒนาโครงสร้างพื้นฐาน

๓.๓ แผนงาน การเกษตร

ที่	โครงการ	วัตถุประสงค์	เป้าหมาย (ผลผลิตของโครงการ)	งบประมาณ					ตัวชี้วัด (KPI)	ผลลัพธ์ที่คาดว่าจะได้รับ	หน่วยงานที่ขอ ประสาน
				๒๕๖๖ (บาท)	๒๕๖๗ (บาท)	๒๕๖๘ (บาท)	๒๕๖๙ (บาท)	๒๕๗๐ (บาท)			
๕๔	โครงการก่อสร้างฝายดินซีเมนต์ ลำห้วยแหน จุดที่ ๑ ปริมาณงาน สันฝายสูง ๑.๕๐ ม. สันฝายกว้าง ๒.๐๐ ม. ความยาวสันฝาย ๑๒.๐๐ ม. บ้านราษฎร์พัฒนา หมู่ ๘ ตำบลสระ อำเภอลำดวน จังหวัดพะเยา	เพื่อกักเก็บน้ำใช้ในการ การเกษตรและเพิ่มความ ชุ่มชื้นในพื้นที่ในช่วงฤดูแล้ง	ปริมาณงาน สัน ฝายสูง ๑.๕๐ ม. สันฝายกว้าง ๒.๐๐ ม. ความยาวสัน ฝาย ๑๒.๐๐ ม.	-	๓๑๑,๒๘๙.๐๐	-	-	-	ร้อยละ ๘๐ ของ เกษตรกรมีน้ำ ใช้อย่างเพียงพอ	เกษตรกรมีความ สะดวกในการใช้น้ำ ผลผลิตเพิ่มรายได้เพิ่ม	กรมส่งเสริม การปกครอง ท้องถิ่น
๕๕	โครงการก่อสร้างฝายดินซีเมนต์ ลำห้วยแหน จุดที่ ๒ ปริมาณงาน สันฝายสูง ๑.๕๐ ม. สันฝายกว้าง ๒.๐๐ ม. ความยาวสันฝาย ๑๒.๐๐ ม. บ้านราษฎร์พัฒนา หมู่ ๘ ตำบลสระ อำเภอลำดวน จังหวัดพะเยา	เพื่อกักเก็บน้ำใช้ในการ การเกษตรและเพิ่มความ ชุ่มชื้นในพื้นที่ในช่วงฤดูแล้ง	ปริมาณงาน สัน ฝายสูง ๑.๕๐ ม. สันฝายกว้าง ๒.๐๐ ม. ความยาวสัน ฝาย ๑๒.๐๐ ม.	-	๓๑๑,๒๘๙.๐๐	-	-	-	ร้อยละ ๘๐ ของ เกษตรกรมีน้ำ ใช้อย่างเพียงพอ	เกษตรกรมีความ สะดวกในการใช้น้ำ ผลผลิตเพิ่มรายได้เพิ่ม	กรมส่งเสริม การปกครอง ท้องถิ่น
๕๖	โครงการก่อสร้างฝายดินซีเมนต์ ลำห้วยแหน จุดที่ ๓ ปริมาณงาน สันฝายสูง ๑.๕๐ ม. สันฝายกว้าง ๒.๐๐ ม. ความยาวสันฝาย ๑๒.๐๐ ม. บ้านราษฎร์พัฒนา หมู่ ๘ ตำบลสระ อำเภอลำดวน จังหวัดพะเยา	เพื่อกักเก็บน้ำใช้ในการ การเกษตรและเพิ่มความ ชุ่มชื้นในพื้นที่ในช่วงฤดูแล้ง	ปริมาณงาน สัน ฝายสูง ๑.๕๐ ม. สันฝายกว้าง ๒.๐๐ ม. ความยาวสัน ฝาย ๑๒.๐๐ ม.	-	๓๑๑,๒๘๙.๐๐	-	-	-	ร้อยละ ๘๐ ของ เกษตรกรมีน้ำ ใช้อย่างเพียงพอ	เกษตรกรมีความ สะดวกในการใช้น้ำ ผลผลิตเพิ่มรายได้เพิ่ม	กรมส่งเสริม การปกครอง ท้องถิ่น

๓. ยุทธศาสตร์พัฒนาโครงสร้างพื้นฐาน

๓.๓ แผนงาน การเกษตร

ที่	โครงการ	วัตถุประสงค์	เป้าหมาย (ผลผลิตของโครงการ)	งบประมาณ					ตัวชี้วัด (KPI)	ผลลัพธ์ที่คาดว่าจะได้รับ	หน่วยงานที่ขอ ประสาน
				๒๕๖๖ (บาท)	๒๕๖๗ (บาท)	๒๕๖๘ (บาท)	๒๕๖๙ (บาท)	๒๕๗๐ (บาท)			
๕๗	โครงการก่อสร้างฝายดินซีเมนต์ลำห้วยทรายขาว จุดที่๑ปริมาณงาน สันฝายสูง ๑.๐๐ ม. สันฝายกว้าง ๒.๐๐ ม. ความยาวสันฝาย ๑๔.๐๐ ม.บ้านราษฎร์พัฒนา หมู่ ๘ ตำบลสระ อำเภอลำดวน จังหวัดพะเยา	เพื่อกักเก็บน้ำใช้ในการเกษตรและเพิ่มความชุ่มชื้นในพื้นที่ในช่วงฤดูแล้ง	ปริมาณงาน สันฝายสูง ๑.๐๐ ม. สันฝายกว้าง ๒.๐๐ ม. ความยาวสันฝาย ๑๔.๐๐ ม.	-	๒๔๙,๕๕๑.๐๐	-	-	-	ร้อยละ ๘๐ ของเกษตรกรมีน้ำใช้อย่างเพียงพอ	เกษตรกรมีความสะดวกในการใช้น้ำ ผลผลิตเพิ่มรายได้เพิ่ม	กรมส่งเสริมการปกครองท้องถิ่น
๕๘	โครงการก่อสร้างฝายดินซีเมนต์ลำห้วยทรายขาว จุดที่๒ปริมาณงาน สันฝายสูง ๑.๐๐ ม. สันฝายกว้าง ๒.๐๐ ม. ความยาวสันฝาย ๑๑.๐๐ ม.บ้านราษฎร์พัฒนา หมู่ ๘ ตำบลสระ อำเภอลำดวน จังหวัดพะเยา	เพื่อกักเก็บน้ำใช้ในการเกษตรและเพิ่มความชุ่มชื้นในพื้นที่ในช่วงฤดูแล้ง	ปริมาณงาน สันฝายสูง ๑.๐๐ ม. สันฝายกว้าง ๒.๐๐ ม. ความยาวสันฝาย ๑๑.๐๐ ม.	-	๒๑๒,๔๗๐.๐๐	-	-	-	ร้อยละ ๘๐ ของเกษตรกรมีน้ำใช้อย่างเพียงพอ	เกษตรกรมีความสะดวกในการใช้น้ำ ผลผลิตเพิ่มรายได้เพิ่ม	กรมส่งเสริมการปกครองท้องถิ่น
๕๙	โครงการก่อสร้างฝายดินซีเมนต์ลำห้วยทรายขาว จุดที่๓ปริมาณงาน สันฝายสูง ๑.๐๐ ม. สันฝายกว้าง ๒.๐๐ ม. ความยาวสันฝาย ๑๔.๐๐ ม.บ้านราษฎร์พัฒนา หมู่ ๘ ตำบลสระ อำเภอลำดวน จังหวัดพะเยา	เพื่อกักเก็บน้ำใช้ในการเกษตรและเพิ่มความชุ่มชื้นในพื้นที่ในช่วงฤดูแล้ง	ปริมาณงาน สันฝายสูง ๑.๐๐ ม. สันฝายกว้าง ๒.๐๐ ม. ความยาวสันฝาย ๑๔.๐๐ ม.	-	๒๔๙,๕๕๑.๐๐	-	-	-	ร้อยละ ๘๐ ของเกษตรกรมีน้ำใช้อย่างเพียงพอ	เกษตรกรมีความสะดวกในการใช้น้ำ ผลผลิตเพิ่มรายได้เพิ่ม	กรมส่งเสริมการปกครองท้องถิ่น

๓. ยุทธศาสตร์พัฒนาโครงสร้างพื้นฐาน

๓.๓ แผนงาน การเกษตร

ที่	โครงการ	วัตถุประสงค์	เป้าหมาย (ผลผลิตของโครงการ)	งบประมาณ					ตัวชี้วัด (KPI)	ผลลัพธ์ที่คาดว่าจะได้รับ	หน่วยงานที่ขอ ประสาน
				๒๕๖๖ (บาท)	๒๕๖๗ (บาท)	๒๕๖๘ (บาท)	๒๕๖๙ (บาท)	๒๕๗๐ (บาท)			
๖๐	โครงการก่อสร้างฝายดินซีเมนต์ลำห้วยทรายขาว จุดที่๔ปริมาณงาน สันฝายสูง ๑.๐๐ ม. สันฝายกว้าง ๒.๐๐ ม. ความยาวสันฝาย ๑๑.๐๐ ม.บ้านราษฎร์พัฒนา หมู่ ๘ ตำบลสระ อำเภอลำดวน จังหวัดพะเยา	เพื่อกักเก็บน้ำใช้ในการเกษตรและเพิ่มความชุ่มชื้นในพื้นที่ในช่วงฤดูแล้ง	ปริมาณงาน สันฝายสูง ๑.๐๐ ม. สันฝายกว้าง ๒.๐๐ ม. ความยาวสันฝาย ๑๑.๐๐ ม.	-	๒๑๒,๔๗๐.๐๐	-	-	-	ร้อยละ ๘๐ ของเกษตรกรมีน้ำใช้อย่างเพียงพอ	เกษตรกรมีความสะดวกในการใช้น้ำ ผลผลิตเพิ่มรายได้เพิ่ม	กรมส่งเสริมการปกครองท้องถิ่น
๖๑	โครงการก่อสร้างฝายดินซีเมนต์ลำห้วยทรายขาว จุดที่๕ปริมาณงาน สันฝายสูง ๑.๕๐ ม. สันฝายกว้าง ๒.๐๐ ม. ความยาวสันฝาย ๑๐.๐๐ ม.บ้านราษฎร์พัฒนา หมู่ ๘ ตำบลสระ อำเภอลำดวน จังหวัดพะเยา	เพื่อกักเก็บน้ำใช้ในการเกษตรและเพิ่มความชุ่มชื้นในพื้นที่ในช่วงฤดูแล้ง	ปริมาณงาน สันฝายสูง ๑.๕๐ ม. สันฝายกว้าง ๒.๐๐ ม. ความยาวสันฝาย ๑๐.๐๐ ม.	-	๒๖๗,๖๒๐.๐๐	-	-	-	ร้อยละ ๘๐ ของเกษตรกรมีน้ำใช้อย่างเพียงพอ	เกษตรกรมีความสะดวกในการใช้น้ำ ผลผลิตเพิ่มรายได้เพิ่ม	กรมส่งเสริมการปกครองท้องถิ่น
๖๒	โครงการก่อสร้างฝายดินซีเมนต์ลำห้วยทรายขาว จุดที่๖ปริมาณงาน สันฝายสูง ๑.๐๐ ม. สันฝายกว้าง ๒.๐๐ ม. ความยาวสันฝาย ๑๑.๐๐ ม.บ้านราษฎร์พัฒนา หมู่ ๘ ตำบลสระ อำเภอลำดวน จังหวัดพะเยา	เพื่อกักเก็บน้ำใช้ในการเกษตรและเพิ่มความชุ่มชื้นในพื้นที่ในช่วงฤดูแล้ง	ปริมาณงาน สันฝายสูง ๑.๕๐ ม. สันฝายกว้าง ๒.๐๐ ม. ความยาวสันฝาย ๑๑.๐๐ ม.	-	๒๑๒,๔๗๐.๐๐	-	-	-	ร้อยละ ๘๐ ของเกษตรกรมีน้ำใช้อย่างเพียงพอ	เกษตรกรมีความสะดวกในการใช้น้ำ ผลผลิตเพิ่มรายได้เพิ่ม	กรมส่งเสริมการปกครองท้องถิ่น

๓. ยุทธศาสตร์พัฒนาโครงสร้างพื้นฐาน

๓.๓ แผนงาน การเกษตร

ที่	โครงการ	วัตถุประสงค์	เป้าหมาย (ผลผลิตของโครงการ)	งบประมาณ					ตัวชี้วัด (KPI)	ผลลัพธ์ที่คาดว่าจะได้รับ	หน่วยงานที่ขอ ประสาน
				๒๕๖๖ (บาท)	๒๕๖๗ (บาท)	๒๕๖๘ (บาท)	๒๕๖๙ (บาท)	๒๕๗๐ (บาท)			
๖๓	โครงการก่อสร้างฝายดินซีเมนต์ ห้วยลุงวันปี จุดที่ ๑ ปริมาณงาน สันฝายสูง ๑.๕๐ ม. สันฝายกว้าง ๒.๐๐ ม. ความยาวสันฝาย ๒๔.๐๐ ม.บ้านราษฎร์พัฒนา หมู่ ๘ ตำบลสระ อำเภอยางชุมน้อย จังหวัดพะเยา	เพื่อกักเก็บน้ำใช้ในการ การเกษตรและเพิ่มความ ชุ่มชื้นในพื้นที่ในช่วงฤดูแล้ง	ปริมาณงาน สัน ฝายสูง ๑.๕๐ ม. สันฝายกว้าง ๒.๐๐ ม. ความยาวสัน ฝาย ๒๔.๐๐ ม.	-	๕๒๔,๒๖๓.๐๐	-	-	-	ร้อยละ ๘๐ ของ เกษตรกรมีน้ำ ใช้อย่างเพียงพอ	เกษตรกรมีความ สะดวกในการใช้น้ำ ผลผลิตเพิ่มรายได้เพิ่ม	กรมส่งเสริม การปกครอง ท้องถิ่น
๖๔	โครงการก่อสร้างฝายดินซีเมนต์ ร่องขึ้นน้ำห้วยลุงวันปี จุดที่ ๒ ปริมาณงาน สันฝายสูง ๑.๐๐ ม. สันฝายกว้าง ๒.๐๐ ม. ความยาว สันฝาย ๖.๐๐ ม.บ้านราษฎร์ พัฒนา หมู่ ๘ ตำบลสระ อำเภอยาง ชุมน้อย จังหวัดพะเยา	เพื่อกักเก็บน้ำใช้ในการ การเกษตรและเพิ่มความ ชุ่มชื้นในพื้นที่ในช่วงฤดูแล้ง	ปริมาณงาน สัน ฝายสูง ๑.๐๐ ม. สันฝายกว้าง ๒.๐๐ ม. ความยาวสัน ฝาย ๖.๐๐ ม.	-	๑๔๑,๐๐๒.๐๐	-	-	-	ร้อยละ ๘๐ ของ เกษตรกรมีน้ำ ใช้อย่างเพียงพอ	เกษตรกรมีความ สะดวกในการใช้น้ำ ผลผลิตเพิ่มรายได้เพิ่ม	กรมส่งเสริม การปกครอง ท้องถิ่น
๖๕	โครงการก่อสร้างฝายดินซีเมนต์ ลำห้วยป่าบง ปริมาณงาน สันฝาย สูง ๑.๐๐ ม. สันฝายกว้าง ๒.๐๐ ม. ความยาวสันฝาย ๘.๐๐ ม. บ้านราษฎร์พัฒนา หมู่ ๘ ตำบล สระ อำเภอยางชุมน้อย จังหวัด พะเยา	เพื่อกักเก็บน้ำใช้ในการ การเกษตรและเพิ่มความ ชุ่มชื้นในพื้นที่ในช่วงฤดูแล้ง	ปริมาณงาน สัน ฝายสูง ๑.๐๐ ม. สันฝายกว้าง ๒.๐๐ ม. ความยาวสัน ฝาย ๘.๐๐ ม.	-	๑๖๕,๗๙๕.๐๐	-	-	-	ร้อยละ ๘๐ ของ เกษตรกรมีน้ำ ใช้อย่างเพียงพอ	เกษตรกรมีความ สะดวกในการใช้น้ำ ผลผลิตเพิ่มรายได้เพิ่ม	กรมส่งเสริม การปกครอง ท้องถิ่น

๓. ยุทธศาสตร์พัฒนาโครงสร้างพื้นฐาน

๓.๓ แผนงาน การเกษตร

ที่	โครงการ	วัตถุประสงค์	เป้าหมาย (ผลผลิตของโครงการ)	งบประมาณ					ตัวชี้วัด (KPI)	ผลลัพธ์ที่คาดว่าจะได้รับ	หน่วยงานที่ขอ ประสาน
				๒๕๖๖ (บาท)	๒๕๖๗ (บาท)	๒๕๖๘ (บาท)	๒๕๖๙ (บาท)	๒๕๗๐ (บาท)			
๖๖	โครงการก่อสร้างฝายดินซีเมนต์ ลำห้วยต้นไต้ม จุดที่ ๑ ปริมาณงาน สันฝายสูง ๑.๕๐ ม. สันฝายกว้าง ๒.๐๐ ม. ความยาวสันฝาย ๙.๐๐ ม.บ้านราษฎร์พัฒนา หมู่ ๘ ตำบลสระ อำเภอยางชุมน้อย จังหวัดพะเยา	เพื่อกักเก็บน้ำใช้ในการ การเกษตรและเพิ่มความ ชุ่มชื้นในพื้นที่ในช่วงฤดูแล้ง	ปริมาณงาน สัน ฝายสูง ๑.๕๐ ม. สันฝายกว้าง ๒.๐๐ ม. ความยาวสัน ฝาย ๙.๐๐ ม.	-	๒๕๐,๖๙๓.๐๐	-	-	-	ร้อยละ ๘๐ ของ เกษตรกรมีน้ำ ใช้อย่างเพียงพอ	เกษตรกรมีความ สะดวกในการใช้น้ำ ผลผลิตเพิ่มรายได้เพิ่ม	กรมส่งเสริม การปกครอง ท้องถิ่น
๖๗	โครงการก่อสร้างฝายดินซีเมนต์ ลำห้วยต้นไต้ม จุดที่ ๒ ปริมาณงาน สันฝายสูง ๑.๕๐ ม. สันฝายกว้าง ๒.๐๐ ม. ความยาวสันฝาย ๙.๐๐ ม.บ้านราษฎร์พัฒนา หมู่ ๘ ตำบลสระ อำเภอยางชุมน้อย จังหวัดพะเยา	เพื่อกักเก็บน้ำใช้ในการ การเกษตรและเพิ่มความ ชุ่มชื้นในพื้นที่ในช่วงฤดูแล้ง	ปริมาณงาน สัน ฝายสูง ๑.๕๐ ม. สันฝายกว้าง ๒.๐๐ ม. ความยาวสัน ฝาย ๙.๐๐ ม.	-	๒๕๐,๖๙๓.๐๐	-	-	-	ร้อยละ ๘๐ ของ เกษตรกรมีน้ำ ใช้อย่างเพียงพอ	เกษตรกรมีความ สะดวกในการใช้น้ำ ผลผลิตเพิ่มรายได้เพิ่ม	กรมส่งเสริม การปกครอง ท้องถิ่น
๖๘	โครงการก่อสร้างฝายดินซีเมนต์ ลำห้วยอีแวนปริมาณงาน สันฝาย สูง ๑.๕๐ ม. สันฝายกว้าง ๒.๐๐ ม. ความยาวสันฝาย ๙.๐๐ ม. บ้านราษฎร์พัฒนา หมู่ ๘ ตำบล สระ อำเภอยางชุมน้อย จังหวัด พะเยา	เพื่อกักเก็บน้ำใช้ในการ การเกษตรและเพิ่มความ ชุ่มชื้นในพื้นที่ในช่วงฤดูแล้ง	ปริมาณงาน สัน ฝายสูง ๑.๕๐ ม. สันฝายกว้าง ๒.๐๐ ม. ความยาวสัน ฝาย ๙.๐๐ ม.	-	๒๕๐,๖๙๓.๐๐	-	-	-	ร้อยละ ๘๐ ของ เกษตรกรมีน้ำ ใช้อย่างเพียงพอ	เกษตรกรมีความ สะดวกในการใช้น้ำ ผลผลิตเพิ่มรายได้เพิ่ม	กรมส่งเสริม การปกครอง ท้องถิ่น

๓. ยุทธศาสตร์พัฒนาโครงสร้างพื้นฐาน

๓.๓ แผนงาน การเกษตร

ที่	โครงการ	วัตถุประสงค์	เป้าหมาย (ผลผลิตของโครงการ)	งบประมาณ					ตัวชี้วัด (KPI)	ผลลัพธ์ที่คาดว่าจะได้รับ	หน่วยงานที่ขอ ประสาน
				๒๕๖๖ (บาท)	๒๕๖๗ (บาท)	๒๕๖๘ (บาท)	๒๕๖๙ (บาท)	๒๕๗๐ (บาท)			
๖๙	โครงการก่อสร้างฝายดินซีเมนต์ ลำห้วยศรีก้า จุดที่ ๑ ปริมาณงาน สันฝายสูง ๑.๐๐ ม. สันฝายกว้าง ๒.๐๐ ม. ความยาวสันฝาย ๖.๐๐ ม.บ้านราษฎร์พัฒนา หมู่ ๘ ตำบลสระ อำเภอยางชุมน้อย จังหวัดพะเยา	เพื่อกักเก็บน้ำใช้ในการ การเกษตรและเพิ่มความ ชุ่มชื้นในพื้นที่ในช่วงฤดูแล้ง	ปริมาณงาน สัน ฝายสูง ๑.๐๐ ม. สันฝายกว้าง ๒.๐๐ ม. ความยาวสัน ฝาย ๖.๐๐ ม.	-	๑๔๑,๐๐๒.๐๐	-	-	-	ร้อยละ ๘๐ ของ เกษตรกรมีน้ำ ใช้อย่างเพียงพอ	เกษตรกรมีความ สะดวกในการใช้น้ำ ผลผลิตเพิ่มรายได้เพิ่ม	กรมส่งเสริม การปกครอง ท้องถิ่น
๗๐	โครงการก่อสร้างฝายดินซีเมนต์ ลำห้วยศรีก้า จุดที่ ๒ ปริมาณงาน สันฝายสูง ๑.๐๐ ม. สันฝายกว้าง ๒.๐๐ ม. ความยาวสันฝาย ๖.๐๐ ม.บ้านราษฎร์พัฒนา หมู่ ๘ ตำบลสระ อำเภอยางชุมน้อย จังหวัดพะเยา	เพื่อกักเก็บน้ำใช้ในการ การเกษตรและเพิ่มความ ชุ่มชื้นในพื้นที่ในช่วงฤดูแล้ง	ปริมาณงาน สัน ฝายสูง ๑.๐๐ ม. สันฝายกว้าง ๒.๐๐ ม. ความยาวสัน ฝาย ๖.๐๐ ม.	-	๑๔๑,๐๐๒.๐๐	-	-	-	ร้อยละ ๘๐ ของ เกษตรกรมีน้ำ ใช้อย่างเพียงพอ	เกษตรกรมีความ สะดวกในการใช้น้ำ ผลผลิตเพิ่มรายได้เพิ่ม	กรมส่งเสริม การปกครอง ท้องถิ่น
๗๑	โครงการก่อสร้างฝายดินซีเมนต์ ลำห้วยศรีก้า จุดที่ ๓ ปริมาณงาน สันฝายสูง ๑.๐๐ ม. สันฝายกว้าง ๒.๐๐ ม. ความยาวสันฝาย ๖.๐๐ ม.บ้านราษฎร์พัฒนา หมู่ ๘ ตำบลสระ อำเภอยางชุมน้อย จังหวัดพะเยา	เพื่อกักเก็บน้ำใช้ในการ การเกษตรและเพิ่มความ ชุ่มชื้นในพื้นที่ในช่วงฤดูแล้ง	ปริมาณงาน สัน ฝายสูง ๑.๐๐ ม. สันฝายกว้าง ๒.๐๐ ม. ความยาวสัน ฝาย ๖.๐๐ ม.	-	๑๔๑,๐๐๒.๐๐	-	-	-	ร้อยละ ๘๐ ของ เกษตรกรมีน้ำ ใช้อย่างเพียงพอ	เกษตรกรมีความ สะดวกในการใช้น้ำ ผลผลิตเพิ่มรายได้เพิ่ม	กรมส่งเสริม การปกครอง ท้องถิ่น

๓. ยุทธศาสตร์พัฒนาโครงสร้างพื้นฐาน

๓.๓ แผนงาน การเกษตร

ที่	โครงการ	วัตถุประสงค์	เป้าหมาย (ผลผลิตของโครงการ)	งบประมาณ					ตัวชี้วัด (KPI)	ผลลัพธ์ที่คาดว่าจะ ได้รับ	หน่วยงานที่ขอ ประสาน
				๒๕๖๖ (บาท)	๒๕๖๗ (บาท)	๒๕๖๘ (บาท)	๒๕๖๙ (บาท)	๒๕๗๐ (บาท)			
๓๒	โครงการก่อสร้างฝายดินซีเมนต์ ลำห้วยศรีก้า จุดที่ ๔ ปริมาณงาน สันฝายสูง ๑.๐๐ ม. สันฝายกว้าง ๒.๐๐ ม. ความยาวสันฝาย ๖.๐๐ ม.บ้านราษฎร์พัฒนา หมู่ ๘ ตำบลสระ อำเภอยางชุมน้อย จังหวัดพะเยา	เพื่อกักเก็บน้ำใช้ในการ การเกษตรและเพิ่มความ ชุ่มชื้นในพื้นที่ในช่วงฤดูแล้ง	ปริมาณงาน สัน ฝายสูง ๑.๐๐ ม. สันฝายกว้าง ๒.๐๐ ม. ความยาวสัน ฝาย ๖.๐๐ ม.	-	๑๔๑,๐๐๒.๐๐	-	-	-	ร้อยละ ๘๐ ของ เกษตรกรมีน้ำ ใช้อย่างเพียงพอ	เกษตรกรมีความ สะดวกในการใช้น้ำ ผลผลิตเพิ่มรายได้เพิ่ม	กรมส่งเสริม การปกครอง ท้องถิ่น
๓๓	โครงการก่อสร้างฝายดินซีเมนต์ ลำห้วยม่วงชุม จุดที่ ๑ ปริมาณงาน สันฝายสูง ๑.๐๐ ม. สันฝายกว้าง ๒.๐๐ ม. ความยาวสันฝาย ๑๖.๐๐ ม.บ้านนาบัว หมู่ ๙ ตำบลสระ อำเภอยางชุมน้อย จังหวัดพะเยา	เพื่อกักเก็บน้ำใช้ในการ การเกษตรและเพิ่มความ ชุ่มชื้นในพื้นที่ในช่วงฤดูแล้ง	ปริมาณงาน สัน ฝายสูง ๑.๐๐ ม. สันฝายกว้าง ๒.๐๐ ม. ความยาวสัน ฝาย ๑๖.๐๐ ม.	-	๒๗๔,๓๔๑.๐๐	-	-	-	ร้อยละ ๘๐ ของ เกษตรกรมีน้ำ ใช้อย่างเพียงพอ	เกษตรกรมีความ สะดวกในการใช้น้ำ ผลผลิตเพิ่มรายได้เพิ่ม	กรมส่งเสริม การปกครอง ท้องถิ่น
๓๔	โครงการก่อสร้างฝายดินซีเมนต์ ลำห้วยม่วงชุม จุดที่ ๒ ปริมาณงาน สันฝายสูง ๑.๐๐ ม. สันฝายกว้าง ๒.๐๐ ม. ความยาวสันฝาย ๑๖.๐๐ ม.บ้านนาบัว หมู่ ๙ ตำบลสระ อำเภอยางชุมน้อย จังหวัดพะเยา	เพื่อกักเก็บน้ำใช้ในการ การเกษตรและเพิ่มความ ชุ่มชื้นในพื้นที่ในช่วงฤดูแล้ง	ปริมาณงาน สัน ฝายสูง ๑.๐๐ ม. สันฝายกว้าง ๒.๐๐ ม. ความยาวสัน ฝาย ๑๖.๐๐ ม.	-	๒๗๔,๓๔๑.๐๐	-	-	-	ร้อยละ ๘๐ ของ เกษตรกรมีน้ำ ใช้อย่างเพียงพอ	เกษตรกรมีความ สะดวกในการใช้น้ำ ผลผลิตเพิ่มรายได้เพิ่ม	กรมส่งเสริม การปกครอง ท้องถิ่น

๓. ยุทธศาสตร์พัฒนาโครงสร้างพื้นฐาน

๓.๓ แผนงาน การเกษตร

ที่	โครงการ	วัตถุประสงค์	เป้าหมาย (ผลผลิตของโครงการ)	งบประมาณ					ตัวชี้วัด (KPI)	ผลลัพธ์ที่คาดว่าจะได้รับ	หน่วยงานที่ขอ ประสาน
				๒๕๖๖ (บาท)	๒๕๖๗ (บาท)	๒๕๖๘ (บาท)	๒๕๖๙ (บาท)	๒๕๗๐ (บาท)			
๗๕	โครงการก่อสร้างฝายดินซีเมนต์ ลำห้วยม่วงชุม จุดที่ ๓ ปริมาณงาน สันฝายสูง ๑.๐๐ ม. สันฝายกว้าง ๒.๐๐ ม. ความยาวสันฝาย ๑๖.๐๐ ม. บ้านนาบัว หมู่ ๙ ตำบลสระ อำเภอลำดวน จังหวัดพะเยา	เพื่อกักเก็บน้ำใช้ในการ เกษตรและเพิ่มความ ชุ่มชื้นในพื้นที่ในช่วงฤดูแล้ง	ปริมาณงาน สัน ฝายสูง ๑.๐๐ ม. สันฝายกว้าง ๒.๐๐ ม. ความยาวสัน ฝาย ๑๖.๐๐ ม.	-	๒๗๔,๓๔๑.๐๐	-	-	-	ร้อยละ ๘๐ ของ เกษตรกรมีน้ำ ใช้อย่างเพียงพอ	เกษตรกรมีความ สะดวกในการใช้น้ำ ผลผลิตเพิ่มรายได้เพิ่ม	กรมส่งเสริม การปกครอง ท้องถิ่น
๗๖	โครงการก่อสร้างฝายดินซีเมนต์ ลำห้วยม่วงชุม จุดที่ ๔ ปริมาณงาน สันฝายสูง ๑.๐๐ ม. สันฝายกว้าง ๒.๐๐ ม. ความยาวสันฝาย ๑๖.๐๐ ม. บ้านนาบัว หมู่ ๙ ตำบลสระ อำเภอลำดวน จังหวัดพะเยา	เพื่อกักเก็บน้ำใช้ในการ เกษตรและเพิ่มความ ชุ่มชื้นในพื้นที่ในช่วงฤดูแล้ง	ปริมาณงาน สัน ฝายสูง ๑.๐๐ ม. สันฝายกว้าง ๒.๐๐ ม. ความยาวสัน ฝาย ๑๖.๐๐ ม.	-	๒๗๔,๓๔๑.๐๐	-	-	-	ร้อยละ ๘๐ ของ เกษตรกรมีน้ำ ใช้อย่างเพียงพอ	เกษตรกรมีความ สะดวกในการใช้น้ำ ผลผลิตเพิ่มรายได้เพิ่ม	กรมส่งเสริม การปกครอง ท้องถิ่น
๗๗	โครงการก่อสร้างฝายดินซีเมนต์ ลำห้วยแล้ง จุดที่ ๑ ปริมาณงาน สันฝายสูง ๑.๐๐ ม. สันฝายกว้าง ๒.๐๐ ม. ความยาวสันฝาย ๑๖.๐๐ ม. บ้านนาบัว หมู่ ๙ ตำบลสระ อำเภอลำดวน จังหวัดพะเยา	เพื่อกักเก็บน้ำใช้ในการ เกษตรและเพิ่มความ ชุ่มชื้นในพื้นที่ในช่วงฤดูแล้ง	ปริมาณงาน สัน ฝายสูง ๑.๐๐ ม. สันฝายกว้าง ๒.๐๐ ม. ความยาวสัน ฝาย ๑๖.๐๐ ม.	-	๒๗๔,๓๔๑.๐๐	-	-	-	ร้อยละ ๘๐ ของ เกษตรกรมีน้ำ ใช้อย่างเพียงพอ	เกษตรกรมีความ สะดวกในการใช้น้ำ ผลผลิตเพิ่มรายได้เพิ่ม	กรมส่งเสริม การปกครอง ท้องถิ่น

๓. ยุทธศาสตร์พัฒนาโครงสร้างพื้นฐาน

๓.๓ แผนงาน การเกษตร

ที่	โครงการ	วัตถุประสงค์	เป้าหมาย (ผลผลิตของโครงการ)	งบประมาณ					ตัวชี้วัด (KPI)	ผลลัพธ์ที่คาดว่าจะได้รับ	หน่วยงานที่ขอ ประสาน
				๒๕๖๖ (บาท)	๒๕๖๗ (บาท)	๒๕๖๘ (บาท)	๒๕๖๙ (บาท)	๒๕๗๐ (บาท)			
๓๘	โครงการก่อสร้างฝายดินซีเมนต์ ลำห้วยแล้ง จุดที่ ๒ ปริมาณงาน สันฝายสูง ๑.๐๐ ม. สันฝายกว้าง ๒.๐๐ ม. ความยาวสันฝาย ๑๖.๐๐ ม. บ้านนาบัว หมู่ ๙ ตำบลสระ อำเภอลำปาง จังหวัดพะเยา	เพื่อกักเก็บน้ำใช้ในการ การเกษตรและเพิ่มความ ชุ่มชื้นในพื้นที่ในช่วงฤดูแล้ง	ปริมาณงาน สัน ฝายสูง ๑.๐๐ ม. สันฝายกว้าง ๒.๐๐ ม. ความยาวสัน ฝาย ๑๖.๐๐ ม.	-	๒๗๔,๓๔๑.๐๐	-	-	-	ร้อยละ ๘๐ ของ เกษตรกรมีน้ำ ใช้อย่างเพียงพอ	เกษตรกรมีความ สะดวกในการใช้น้ำ ผลผลิตเพิ่มรายได้เพิ่ม	กรมส่งเสริม การปกครอง ท้องถิ่น
๓๙	โครงการก่อสร้างฝายดินซีเมนต์ ลำห้วยแล้ง จุดที่ ๓ ปริมาณงาน สันฝายสูง ๑.๐๐ ม. สันฝายกว้าง ๒.๐๐ ม. ความยาวสันฝาย ๑๖.๐๐ ม. บ้านนาบัว หมู่ ๙ ตำบลสระ อำเภอลำปาง จังหวัดพะเยา	เพื่อกักเก็บน้ำใช้ในการ การเกษตรและเพิ่มความ ชุ่มชื้นในพื้นที่ในช่วงฤดูแล้ง	ปริมาณงาน สัน ฝายสูง ๑.๐๐ ม. สันฝายกว้าง ๒.๐๐ ม. ความยาวสัน ฝาย ๑๖.๐๐ ม.	-	๒๗๔,๓๔๑.๐๐	-	-	-	ร้อยละ ๘๐ ของ เกษตรกรมีน้ำ ใช้อย่างเพียงพอ	เกษตรกรมีความ สะดวกในการใช้น้ำ ผลผลิตเพิ่มรายได้เพิ่ม	กรมส่งเสริม การปกครอง ท้องถิ่น
๔๐	โครงการก่อสร้างฝายดินซีเมนต์ ลำห้วยแล้ง จุดที่ ๔ ปริมาณงาน สันฝายสูง ๑.๐๐ ม. สันฝายกว้าง ๒.๐๐ ม. ความยาวสันฝาย ๑๖.๐๐ ม. บ้านนาบัว หมู่ ๙ ตำบลสระ อำเภอลำปาง จังหวัดพะเยา	เพื่อกักเก็บน้ำใช้ในการ การเกษตรและเพิ่มความ ชุ่มชื้นในพื้นที่ในช่วงฤดูแล้ง	ปริมาณงาน สัน ฝายสูง ๑.๐๐ ม. สันฝายกว้าง ๒.๐๐ ม. ความยาวสัน ฝาย ๑๖.๐๐ ม.	-	๒๗๔,๓๔๑.๐๐	-	-	-	ร้อยละ ๘๐ ของ เกษตรกรมีน้ำ ใช้อย่างเพียงพอ	เกษตรกรมีความ สะดวกในการใช้น้ำ ผลผลิตเพิ่มรายได้เพิ่ม	กรมส่งเสริม การปกครอง ท้องถิ่น

๓. ยุทธศาสตร์พัฒนาโครงสร้างพื้นฐาน

๓.๓ แผนงาน การเกษตร

ที่	โครงการ	วัตถุประสงค์	เป้าหมาย (ผลผลิตของโครงการ)	งบประมาณ					ตัวชี้วัด (KPI)	ผลลัพธ์ที่คาดว่าจะได้รับ	หน่วยงานที่ขอ ประสาน
				๒๕๖๖ (บาท)	๒๕๖๗ (บาท)	๒๕๖๘ (บาท)	๒๕๖๙ (บาท)	๒๕๗๐ (บาท)			
๘๑	โครงการก่อสร้างฝายดินซีเมนต์ ลำห้วยแล้ง จุดที่ ๕ ปริมาณงาน สันฝายสูง ๑.๐๐ ม. สันฝายกว้าง ๒.๐๐ ม. ความยาวสันฝาย ๑๖.๐๐ ม. บ้านนาบัว หมู่ ๙ ตำบลสระ อำเภอยางชุมน้อย จังหวัดพะเยา	เพื่อกักเก็บน้ำใช้ในการ การเกษตรและเพิ่มความ ชุ่มชื้นในพื้นที่ในช่วงฤดูแล้ง	ปริมาณงาน สัน ฝายสูง ๑.๐๐ ม. สันฝายกว้าง ๒.๐๐ ม. ความยาวสัน ฝาย ๑๖.๐๐ ม.	-	๒๗๔,๓๔๑.๐๐	-	-	-	ร้อยละ ๘๐ ของ เกษตรกรมีน้ำ ใช้อย่างเพียงพอ	เกษตรกรมีความ สะดวกในการใช้น้ำ ผลผลิตเพิ่มรายได้เพิ่ม	กรมส่งเสริม การปกครอง ท้องถิ่น
๘๒	โครงการก่อสร้างฝายดินซีเมนต์ ลำห้วยแล้ง จุดที่ ๖ ปริมาณงาน สันฝายสูง ๑.๐๐ ม. สันฝายกว้าง ๒.๐๐ ม. ความยาวสันฝาย ๑๖.๐๐ ม. บ้านนาบัว หมู่ ๙ ตำบลสระ อำเภอยางชุมน้อย จังหวัดพะเยา	เพื่อกักเก็บน้ำใช้ในการ การเกษตรและเพิ่มความ ชุ่มชื้นในพื้นที่ในช่วงฤดูแล้ง	ปริมาณงาน สัน ฝายสูง ๑.๐๐ ม. สันฝายกว้าง ๒.๐๐ ม. ความยาวสัน ฝาย ๑๖.๐๐ ม.	-	๒๗๔,๓๔๑.๐๐	-	-	-	ร้อยละ ๘๐ ของ เกษตรกรมีน้ำ ใช้อย่างเพียงพอ	เกษตรกรมีความ สะดวกในการใช้น้ำ ผลผลิตเพิ่มรายได้เพิ่ม	กรมส่งเสริม การปกครอง ท้องถิ่น
๘๓	โครงการก่อสร้างฝายดินซีเมนต์ ลำห้วยแล้ง จุดที่ ๗ ปริมาณงาน สันฝายสูง ๑.๐๐ ม. สันฝายกว้าง ๒.๐๐ ม. ความยาวสันฝาย ๑๖.๐๐ ม. บ้านนาบัว หมู่ ๙ ตำบลสระ อำเภอยางชุมน้อย จังหวัดพะเยา	เพื่อกักเก็บน้ำใช้ในการ การเกษตรและเพิ่มความ ชุ่มชื้นในพื้นที่ในช่วงฤดูแล้ง	ปริมาณงาน สัน ฝายสูง ๑.๐๐ ม. สันฝายกว้าง ๒.๐๐ ม. ความยาวสัน ฝาย ๑๖.๐๐ ม.	-	๒๗๔,๓๔๑.๐๐	-	-	-	ร้อยละ ๘๐ ของ เกษตรกรมีน้ำ ใช้อย่างเพียงพอ	เกษตรกรมีความ สะดวกในการใช้น้ำ ผลผลิตเพิ่มรายได้เพิ่ม	กรมส่งเสริม การปกครอง ท้องถิ่น

๓. ยุทธศาสตร์พัฒนาโครงสร้างพื้นฐาน

๓.๓ แผนงาน การเกษตร

ที่	โครงการ	วัตถุประสงค์	เป้าหมาย (ผลผลิตของโครงการ)	งบประมาณ					ตัวชี้วัด (KPI)	ผลลัพธ์ที่คาดว่าจะได้รับ	หน่วยงานที่ขอ ประสาน
				๒๕๖๖ (บาท)	๒๕๖๗ (บาท)	๒๕๖๘ (บาท)	๒๕๖๙ (บาท)	๒๕๗๐ (บาท)			
๘๔	โครงการก่อสร้างฝายดินซีเมนต์ ลำห้วยแล้ง จุดที่ ๘ ปริมาณงาน สันฝายสูง ๑.๐๐ ม. สันฝายกว้าง ๒.๐๐ ม. ความยาวสันฝาย ๑๖.๐๐ ม. บ้านนาบัว หมู่ ๙ ตำบลสระ อำเภอยางชุมน้อย จังหวัดพะเยา	เพื่อกักเก็บน้ำใช้ในการ การเกษตรและเพิ่มความ ชุ่มชื้นในพื้นที่ในช่วงฤดูแล้ง	ปริมาณงาน สัน ฝายสูง ๑.๐๐ ม. สันฝายกว้าง ๒.๐๐ ม. ความยาวสัน ฝาย ๑๖.๐๐ ม.	-	๒๗๔,๓๔๑.๐๐	-	-	-	ร้อยละ ๘๐ ของ เกษตรกรมีน้ำ ใช้อย่างเพียงพอ	เกษตรกรมีความ สะดวกในการใช้น้ำ ผลผลิตเพิ่มรายได้เพิ่ม	กรมส่งเสริม การปกครอง ท้องถิ่น
๘๕	โครงการก่อสร้างฝายดินซีเมนต์ ลำห้วยลานปริมาณงาน สันฝายสูง ๑.๕๐ ม. สันฝายกว้าง ๒.๐๐ ม. ความยาวสันฝาย ๑๔.๐๐ ม. บ้าน เหล่าพัฒนา หมู่ ๑๐ ตำบลสระ อำเภอยางชุมน้อย จังหวัดพะเยา	เพื่อกักเก็บน้ำใช้ในการ การเกษตรและเพิ่มความ ชุ่มชื้นในพื้นที่ในช่วงฤดูแล้ง	ปริมาณงาน สัน ฝายสูง ๑.๕๐ ม. สันฝายกว้าง ๒.๐๐ ม. ความยาวสัน ฝาย ๑๔.๐๐ ม.	-	๓๔๕,๑๕๐.๐๐	-	-	-	ร้อยละ ๘๐ ของ เกษตรกรมีน้ำ ใช้อย่างเพียงพอ	เกษตรกรมีความ สะดวกในการใช้น้ำ ผลผลิตเพิ่มรายได้เพิ่ม	กรมส่งเสริม การปกครอง ท้องถิ่น
๘๖	โครงการก่อสร้างฝายดินซีเมนต์ ลำห้วยแห่นเหนือปริมาณงาน สัน ฝายสูง ๑.๐๐ ม. สันฝายกว้าง ๒.๐๐ ม. ความยาวสันฝาย ๖.๐๐ ม. บ้านเหล่าพัฒนา หมู่ ๑๐ ตำบล สระ อำเภอยางชุมน้อย จังหวัด พะเยา	เพื่อกักเก็บน้ำใช้ในการ การเกษตรและเพิ่มความ ชุ่มชื้นในพื้นที่ในช่วงฤดูแล้ง	ปริมาณงาน สัน ฝายสูง ๑.๐๐ ม. สันฝายกว้าง ๒.๐๐ ม. ความยาวสัน ฝาย ๖.๐๐ ม.	-	๑๔๑,๐๐๒.๐๐	-	-	-	ร้อยละ ๘๐ ของ เกษตรกรมีน้ำ ใช้อย่างเพียงพอ	เกษตรกรมีความ สะดวกในการใช้น้ำ ผลผลิตเพิ่มรายได้เพิ่ม	กรมส่งเสริม การปกครอง ท้องถิ่น

๓. ยุทธศาสตร์พัฒนาโครงสร้างพื้นฐาน

๓.๓ แผนงาน การเกษตร

ที่	โครงการ	วัตถุประสงค์	เป้าหมาย (ผลผลิตของโครงการ)	งบประมาณ					ตัวชี้วัด (KPI)	ผลลัพธ์ที่คาดว่าจะได้รับ	หน่วยงานที่ขอ ประสาน
				๒๕๖๖ (บาท)	๒๕๖๗ (บาท)	๒๕๖๘ (บาท)	๒๕๖๙ (บาท)	๒๕๗๐ (บาท)			
๘๗	โครงการก่อสร้างฝายดินซีเมนต์ ลำห้วยโชค จุดที่ ๑ ปริมาณงาน สันฝายสูง ๑.๐๐ ม. สันฝายกว้าง ๒.๐๐ ม. ความยาวสันฝาย ๑๒.๐๐ ม. บ้านท่าฟ้าสีทอง หมู่ ๑๑ ตำบลสระ อำเภอเขียงม่วง จังหวัดพะเยา	เพื่อกักเก็บน้ำใช้ในการ การเกษตรและเพิ่มความ ชุ่มชื้นในพื้นที่ในช่วงฤดูแล้ง	ปริมาณงาน สัน ฝายสูง ๑.๐๐ ม. สันฝายกว้าง ๒.๐๐ ม. ความยาวสัน ฝาย ๑๒.๐๐ ม.	-	๒๒๔,๙๗๒.๐๐	-	-	-	ร้อยละ ๘๐ ของ เกษตรกรมีน้ำ ใช้อย่างเพียงพอ	เกษตรกรมีความ สะดวกในการใช้น้ำ ผลผลิตเพิ่มรายได้เพิ่ม	กรมส่งเสริม การปกครอง ท้องถิ่น
๘๘	โครงการก่อสร้างฝายดินซีเมนต์ ลำห้วยโชค จุดที่ ๒ ปริมาณงาน สันฝายสูง ๑.๐๐ ม. สันฝายกว้าง ๒.๐๐ ม. ความยาวสันฝาย ๑๒.๐๐ ม. บ้านท่าฟ้าสีทอง หมู่ ๑๑ ตำบลสระ อำเภอเขียงม่วง จังหวัดพะเยา	เพื่อกักเก็บน้ำใช้ในการ การเกษตรและเพิ่มความ ชุ่มชื้นในพื้นที่ในช่วงฤดูแล้ง	ปริมาณงาน สัน ฝายสูง ๑.๐๐ ม. สันฝายกว้าง ๒.๐๐ ม. ความยาวสัน ฝาย ๑๒.๐๐ ม.	-	๒๒๔,๙๗๒.๐๐	-	-	-	ร้อยละ ๘๐ ของ เกษตรกรมีน้ำ ใช้อย่างเพียงพอ	เกษตรกรมีความ สะดวกในการใช้น้ำ ผลผลิตเพิ่มรายได้เพิ่ม	กรมส่งเสริม การปกครอง ท้องถิ่น
๘๙	โครงการก่อสร้างฝายดินซีเมนต์ แม่น้ำยมบ้านท่าฟ้าสีทอง จุดที่ ๑ ปริมาณงาน สันฝายสูง ๑.๐๐ ม. สันฝายกว้าง ๒.๐๐ ม. ความยาว สันฝาย ๖๐.๐๐ ม. บ้านท่าฟ้าสี ทอง หมู่ ๑๑ ตำบลสระ อำเภอ เขียงม่วง จังหวัดพะเยา	เพื่อกักเก็บน้ำใช้ในการ การเกษตรและเพิ่มความ ชุ่มชื้นในพื้นที่ในช่วงฤดูแล้ง	ปริมาณงาน สัน ฝายสูง ๑.๐๐ ม. สันฝายกว้าง ๒.๐๐ ม. ความยาวสัน ฝาย ๖๐.๐๐ ม.	-	๘๕๖,๘๖๑.๐๐	-	-	-	ร้อยละ ๘๐ ของ เกษตรกรมีน้ำ ใช้อย่างเพียงพอ	เกษตรกรมีความ สะดวกในการใช้น้ำ ผลผลิตเพิ่มรายได้เพิ่ม	กรมส่งเสริม การปกครอง ท้องถิ่น

๓. ยุทธศาสตร์พัฒนาโครงสร้างพื้นฐาน

๓.๓ แผนงาน การเกษตร

ที่	โครงการ	วัตถุประสงค์	เป้าหมาย (ผลผลิตของโครงการ)	งบประมาณ					ตัวชี้วัด (KPI)	ผลลัพธ์ที่คาดว่าจะได้รับ	หน่วยงานที่ขอ ประสาน
				๒๕๖๖ (บาท)	๒๕๖๗ (บาท)	๒๕๖๘ (บาท)	๒๕๖๙ (บาท)	๒๕๗๐ (บาท)			
๙๐	โครงการก่อสร้างฝายดินซีเมนต์ แม่น้ำยมบ้านท่าฟ้าสีทอง จุดที่ ๒ ปริมาณงาน สันฝายสูง ๑.๐๐ ม. สันฝายกว้าง ๒.๐๐ ม. ความยาว สันฝาย ๒๖.๐๐ ม. บ้านท่าฟ้าสี ทอง หมู่ ๑๑ตำบลสระ อำเภอ เชียงม่วน จังหวัดพะเยา	เพื่อกักเก็บน้ำใช้ใน การเกษตรและเพิ่มความ ชุ่มชื้นในพื้นที่ในช่วงฤดูแล้ง	ปริมาณงาน สัน ฝายสูง ๑.๐๐ ม. สันฝายกว้าง ๒.๐๐ ม. ความยาวสัน ฝาย ๒๖.๐๐ ม.	-	๔๐๗,๖๘๕.๐๐	-	-	-	ร้อยละ ๘๐ของ เกษตรกรมีน้ำ ใช้อย่างเพียงพอ	เกษตรกรมีความ สะดวกในการใช้น้ำ ผลผลิตเพิ่มรายได้เพิ่ม	กรมส่งเสริม การปกครอง ท้องถิ่น
๙๑	โครงการก่อสร้างฝายดินซีเมนต์ ลำห้วยน้ำขุ่น ปริมาณงาน สันฝาย สูง ๑.๕๐ ม. สันฝายกว้าง ๒.๐๐ ม. ความยาวสันฝาย ๒๐.๐๐ ม. บ้านท่าฟ้าสีทอง หมู่ ๑๑ตำบล สระ อำเภอเชียงม่วน จังหวัด พะเยา	เพื่อกักเก็บน้ำใช้ใน การเกษตรและเพิ่มความ ชุ่มชื้นในพื้นที่ในช่วงฤดูแล้ง	ปริมาณงาน สัน ฝายสูง ๑.๐๐ ม. สันฝายกว้าง ๒.๐๐ ม. ความยาวสัน ฝาย ๒๐.๐๐ ม.	-	๔๔๖,๗๓๓.๐๐	-	-	-	ร้อยละ ๘๐ของ เกษตรกรมีน้ำ ใช้อย่างเพียงพอ	เกษตรกรมีความ สะดวกในการใช้น้ำ ผลผลิตเพิ่มรายได้เพิ่ม	กรมส่งเสริม การปกครอง ท้องถิ่น
๙๒	โครงการก่อสร้างฝายดินซีเมนต์ ลำห้วยเหมืองปริมาณงาน สันฝาย สูง ๑.๐๐ ม. สันฝายกว้าง ๒.๐๐ ม. ความยาวสันฝาย ๒๗.๐๐ ม. บ้านท่าฟ้าสีทอง หมู่ ๑๑ตำบล สระ อำเภอเชียงม่วน จังหวัด พะเยา	เพื่อกักเก็บน้ำใช้ใน การเกษตรและเพิ่มความ ชุ่มชื้นในพื้นที่ในช่วงฤดูแล้ง	ปริมาณงาน สัน ฝายสูง ๑.๐๐ ม. สันฝายกว้าง ๒.๐๐ ม. ความยาวสัน ฝาย ๒๗.๐๐ ม.	-	๔๑๙,๙๗๑.๐๐	-	-	-	ร้อยละ ๘๐ของ เกษตรกรมีน้ำ ใช้อย่างเพียงพอ	เกษตรกรมีความ สะดวกในการใช้น้ำ ผลผลิตเพิ่มรายได้เพิ่ม	กรมส่งเสริม การปกครอง ท้องถิ่น

๓. ยุทธศาสตร์พัฒนาโครงสร้างพื้นฐาน

๓.๓ แผนงาน การเกษตร

ที่	โครงการ	วัตถุประสงค์	เป้าหมาย (ผลผลิตของโครงการ)	งบประมาณ					ตัวชี้วัด (KPI)	ผลลัพธ์ที่คาดว่าจะได้รับ	หน่วยงานที่ขอ ประสาน
				๒๕๖๖ (บาท)	๒๕๖๗ (บาท)	๒๕๖๘ (บาท)	๒๕๖๙ (บาท)	๒๕๗๐ (บาท)			
๙๓	โครงการก่อสร้างฝายดินซีเมนต์ ลำห้วยปูลุยปริมาณงาน สันฝายสูง ๑.๕๐ ม. สันฝายกว้าง ๒.๐๐ ม. ความยาวสันฝาย ๓๙.๐๐ ม.บ้าน ท่าฟ้าสีทอง หมู่ ๑๑ตำบลสระ อำเภอเชียงม่วน จังหวัดพะเยา	เพื่อกักเก็บน้ำใช้ใน การเกษตรและเพิ่มความ ชุ่มชื้นในพื้นที่ในช่วงฤดูแล้ง	ปริมาณงาน สัน ฝายสูง ๑.๕๐ ม. สันฝายกว้าง ๒.๐๐ ม. ความยาวสัน ฝาย ๓๙.๐๐ ม.	-	๗๘๘,๐๒๕.๐๐	-	-	-	ร้อยละ ๘๐ของ เกษตรกรมีน้ำ ใช้อย่างเพียงพอ	เกษตรกรมีความ สะดวกในการใช้น้ำ ผลผลิตเพิ่มรายได้เพิ่ม	กรมส่งเสริม การปกครอง ท้องถิ่น
๙๔	โครงการก่อสร้างฝายดินซีเมนต์ ลำห้วยม่วงปริมาณงาน สันฝายสูง ๑.๐๐ ม. สันฝายกว้าง ๒.๐๐ ม. ความยาวสันฝาย ๔๑.๐๐ ม.บ้าน ท่าฟ้าสีทอง หมู่ ๑๑ตำบลสระ อำเภอเชียงม่วน จังหวัดพะเยา	เพื่อกักเก็บน้ำใช้ใน การเกษตรและเพิ่มความ ชุ่มชื้นในพื้นที่ในช่วงฤดูแล้ง	ปริมาณงาน สัน ฝายสูง ๑.๐๐ ม. สันฝายกว้าง ๒.๐๐ ม. ความยาวสัน ฝาย ๔๑.๐๐ ม.	-	๖๑๒,๔๙๐.๐๐	-	-	-	ร้อยละ ๘๐ของ เกษตรกรมีน้ำ ใช้อย่างเพียงพอ	เกษตรกรมีความ สะดวกในการใช้น้ำ ผลผลิตเพิ่มรายได้เพิ่ม	กรมส่งเสริม การปกครอง ท้องถิ่น
๙๕	โครงการก่อสร้างฝายดินซีเมนต์ คลองทุ่งนอกจุดที่ ๑ปริมาณงาน สันฝายสูง ๑.๕๐ ม. สันฝายกว้าง ๒.๐๐ ม. ความยาวสันฝาย ๙.๐๐ ม.บ้านสระกลาง หมู่ ๑๒ตำบล สระ อำเภอเชียงม่วน จังหวัด พะเยา	เพื่อกักเก็บน้ำใช้ใน การเกษตรและเพิ่มความ ชุ่มชื้นในพื้นที่ในช่วงฤดูแล้ง	ปริมาณงาน สัน ฝายสูง ๑.๕๐ ม. สันฝายกว้าง ๒.๐๐ ม. ความยาวสัน ฝาย ๙.๐๐ ม.	-	๒๕๐,๖๓๓.๐๐	-	-	-	ร้อยละ ๘๐ของ เกษตรกรมีน้ำ ใช้อย่างเพียงพอ	เกษตรกรมีความ สะดวกในการใช้น้ำ ผลผลิตเพิ่มรายได้เพิ่ม	กรมส่งเสริม การปกครอง ท้องถิ่น

๓. ยุทธศาสตร์พัฒนาโครงสร้างพื้นฐาน

๓.๓ แผนงาน การเกษตร

ที่	โครงการ	วัตถุประสงค์	เป้าหมาย (ผลผลิตของโครงการ)	งบประมาณ					ตัวชี้วัด (KPI)	ผลลัพธ์ที่คาดว่าจะได้รับ	หน่วยงานที่ขอ ประสาน
				๒๕๖๖ (บาท)	๒๕๖๗ (บาท)	๒๕๖๘ (บาท)	๒๕๖๙ (บาท)	๒๕๗๐ (บาท)			
๙๖	โครงการก่อสร้างฝายดินซีเมนต์ คลองทุ่งนอกจุดที่ ๒ปริมาณงาน สันฝายสูง ๑.๕๐ ม. สันฝายกว้าง ๒.๐๐ ม. ความยาวสันฝาย ๙.๐๐ ม.บ้านสระกลาง หมู่ ๑๒ตำบล สระ อำเภอยางชุมน้อย จังหวัด พะเยา	เพื่อกักเก็บน้ำใช้ในการ การเกษตรและเพิ่มความ ชุ่มชื้นในพื้นที่ในช่วงฤดูแล้ง	ปริมาณงาน สัน ฝายสูง ๑.๕๐ ม. สันฝายกว้าง ๒.๐๐ ม. ความยาวสัน ฝาย ๙.๐๐ ม.	-	๒๕๐,๖๙๓.๐๐	-	-	-	ร้อยละ ๘๐ของ เกษตรกรมีน้ำ ใช้อย่างเพียงพอ	เกษตรกรมีความ สะดวกในการใช้น้ำ ผลผลิตเพิ่มรายได้เพิ่ม	กรมส่งเสริม การปกครอง ท้องถิ่น
๙๗	โครงการก่อสร้างฝายดินซีเมนต์ คลองทุ่งนอกจุดที่ ๓ปริมาณงาน สันฝายสูง ๑.๕๐ ม. สันฝายกว้าง ๒.๐๐ ม. ความยาวสันฝาย ๙.๐๐ ม.บ้านสระกลาง หมู่ ๑๒ตำบล สระ อำเภอยางชุมน้อย จังหวัด พะเยา	เพื่อกักเก็บน้ำใช้ในการ การเกษตรและเพิ่มความ ชุ่มชื้นในพื้นที่ในช่วงฤดูแล้ง	ปริมาณงาน สัน ฝายสูง ๑.๕๐ ม. สันฝายกว้าง ๒.๐๐ ม. ความยาวสัน ฝาย ๙.๐๐ ม.	-	๒๕๐,๖๙๓.๐๐	-	-	-	ร้อยละ ๘๐ของ เกษตรกรมีน้ำ ใช้อย่างเพียงพอ	เกษตรกรมีความ สะดวกในการใช้น้ำ ผลผลิตเพิ่มรายได้เพิ่ม	กรมส่งเสริม การปกครอง ท้องถิ่น
๙๘	โครงการก่อสร้างฝายดินซีเมนต์ ลำห้วยสระ บ้านสระกลางปริมาณ งาน สันฝายสูง ๑.๕๐ ม. สันฝาย กว้าง ๒.๐๐ ม. ความยาวสันฝาย ๙.๐๐ ม.บ้านสระกลาง หมู่ ๑๒ ตำบลสระ อำเภอยางชุมน้อย จังหวัดพะเยา	เพื่อกักเก็บน้ำใช้ในการ การเกษตรและเพิ่มความ ชุ่มชื้นในพื้นที่ในช่วงฤดูแล้ง	ปริมาณงาน สัน ฝายสูง ๑.๕๐ ม. สันฝายกว้าง ๒.๐๐ ม. ความยาวสัน ฝาย ๙.๐๐ ม.	-	๒๕๐,๖๙๔.๐๐	-	-	-	ร้อยละ ๘๐ของ เกษตรกรมีน้ำ ใช้อย่างเพียงพอ	เกษตรกรมีความ สะดวกในการใช้น้ำ ผลผลิตเพิ่มรายได้เพิ่ม	กรมส่งเสริม การปกครอง ท้องถิ่น

๓. ยุทธศาสตร์พัฒนาโครงสร้างพื้นฐาน

๓.๓ แผนงาน การเกษตร

ที่	โครงการ	วัตถุประสงค์	เป้าหมาย (ผลผลิตของโครงการ)	งบประมาณ					ตัวชี้วัด (KPI)	ผลลัพธ์ที่คาดว่าจะ ได้รับ	หน่วยงานที่ขอ ประสาน
				๒๕๖๖ (บาท)	๒๕๖๗ (บาท)	๒๕๖๘ (บาท)	๒๕๖๙ (บาท)	๒๕๗๐ (บาท)			
๙๙	โครงการก่อสร้างฝายดินซีเมนต์ ลำห้วยเหินที่ ๑ปริมาณงาน สัน ฝายสูง ๑.๐๐ ม. สันฝายกว้าง ๒.๐๐ ม. ความยาวสันฝาย ๖.๐๐ ม.บ้านสระกลาง หมู่ ๑๒ตำบล สระ อำเภอยางชุมน้อย จังหวัด พะเยา	เพื่อกักเก็บน้ำใช้ใน การเกษตรและเพิ่มความ ชุ่มชื้นในพื้นที่ในช่วงฤดูแล้ง	ปริมาณงาน สัน ฝายสูง ๑.๐๐ ม. สันฝายกว้าง ๒.๐๐ ม. ความยาวสัน ฝาย ๖.๐๐ ม.	-	๑๔๑,๐๐๒.๐๐	-	-	-	ร้อยละ ๘๐ของ เกษตรกรมีน้ำ ใช้อย่างเพียงพอ	เกษตรกรมีความ สะดวกในการใช้น้ำ ผลผลิตเพิ่มรายได้เพิ่ม	กรมส่งเสริม การปกครอง ท้องถิ่น
๑๐๐	โครงการก่อสร้างฝายดินซีเมนต์ ลำห้วยเหินที่ ๒ปริมาณงาน สัน ฝายสูง ๑.๐๐ ม. สันฝายกว้าง ๒.๐๐ ม. ความยาวสันฝาย ๖.๐๐ ม.บ้านสระกลาง หมู่ ๑๒ตำบล สระ อำเภอยางชุมน้อย จังหวัด พะเยา	เพื่อกักเก็บน้ำใช้ใน การเกษตรและเพิ่มความ ชุ่มชื้นในพื้นที่ในช่วงฤดูแล้ง	ปริมาณงาน สัน ฝายสูง ๑.๐๐ ม. สันฝายกว้าง ๒.๐๐ ม. ความยาวสัน ฝาย ๖.๐๐ ม.	-	๑๔๑,๐๐๒.๐๐	-	-	-	ร้อยละ ๘๐ของ เกษตรกรมีน้ำ ใช้อย่างเพียงพอ	เกษตรกรมีความ สะดวกในการใช้น้ำ ผลผลิตเพิ่มรายได้เพิ่ม	กรมส่งเสริม การปกครอง ท้องถิ่น
๑๐๑	โครงการก่อสร้างฝายดินซีเมนต์ ลำห้วยเหินที่ ๓ปริมาณงาน สัน ฝายสูง ๑.๐๐ ม. สันฝายกว้าง ๒.๐๐ ม. ความยาวสันฝาย ๖.๐๐ ม.บ้านสระกลาง หมู่ ๑๒ตำบล สระ อำเภอยางชุมน้อย จังหวัด พะเยา	เพื่อกักเก็บน้ำใช้ใน การเกษตรและเพิ่มความ ชุ่มชื้นในพื้นที่ในช่วงฤดูแล้ง	ปริมาณงาน สัน ฝายสูง ๑.๐๐ ม. สันฝายกว้าง ๒.๐๐ ม. ความยาวสัน ฝาย ๖.๐๐ ม.	-	๑๔๑,๐๐๒.๐๐	-	-	-	ร้อยละ ๘๐ของ เกษตรกรมีน้ำ ใช้อย่างเพียงพอ	เกษตรกรมีความ สะดวกในการใช้น้ำ ผลผลิตเพิ่มรายได้เพิ่ม	กรมส่งเสริม การปกครอง ท้องถิ่น

๓. ยุทธศาสตร์พัฒนาโครงสร้างพื้นฐาน

๓.๓ แผนงาน การเกษตร

ที่	โครงการ	วัตถุประสงค์	เป้าหมาย (ผลผลิตของโครงการ)	งบประมาณ					ตัวชี้วัด (KPI)	ผลลัพธ์ที่คาดว่าจะได้รับ	หน่วยงานที่ขอ ประสาน
				๒๕๖๖ (บาท)	๒๕๖๗ (บาท)	๒๕๖๘ (บาท)	๒๕๖๙ (บาท)	๒๕๗๐ (บาท)			
๑๐๒	โครงการก่อสร้างฝายดินซีเมนต์ลำห้วยก้างปลา จุดที่ ๑ปริมาณงาน สันฝายสูง ๑.๐๐ ม. สันฝายกว้าง ๒.๐๐ ม. ความยาวสันฝาย ๑๖.๐๐ ม.บ้านห้วยก้างปลา หมู่ ๑๓ตำบลสระ อำเภอเขียงม่วง จังหวัดพะเยา	เพื่อกักเก็บน้ำใช้ในการเกษตรและเพิ่มความชุ่มชื้นในพื้นที่ในช่วงฤดูแล้ง	ปริมาณงาน สันฝายสูง ๑.๐๐ ม. สันฝายกว้าง ๒.๐๐ ม. ความยาวสันฝาย ๑๖.๐๐ ม.	-	๒๗๔,๓๔๑.๐๐	-	-	-	ร้อยละ ๘๐ของเกษตรกรมีน้ำใช้อย่างเพียงพอ	เกษตรกรมีความสะดวกในการใช้น้ำ ผลผลิตเพิ่มรายได้เพิ่ม	กรมส่งเสริมการปกครองท้องถิ่น
๑๐๓	โครงการก่อสร้างฝายดินซีเมนต์ลำห้วยก้างปลา จุดที่ ๒ปริมาณงาน สันฝายสูง ๑.๐๐ ม. สันฝายกว้าง ๒.๐๐ ม. ความยาวสันฝาย ๑๖.๐๐ ม.บ้านห้วยก้างปลา หมู่ ๑๓ตำบลสระ อำเภอเขียงม่วง จังหวัดพะเยา	เพื่อกักเก็บน้ำใช้ในการเกษตรและเพิ่มความชุ่มชื้นในพื้นที่ในช่วงฤดูแล้ง	ปริมาณงาน สันฝายสูง ๑.๐๐ ม. สันฝายกว้าง ๒.๐๐ ม. ความยาวสันฝาย ๑๖.๐๐ ม.	-	๒๗๔,๓๔๑.๐๐	-	-	-	ร้อยละ ๘๐ของเกษตรกรมีน้ำใช้อย่างเพียงพอ	เกษตรกรมีความสะดวกในการใช้น้ำ ผลผลิตเพิ่มรายได้เพิ่ม	กรมส่งเสริมการปกครองท้องถิ่น
๑๐๔	โครงการก่อสร้างฝายดินซีเมนต์ลำห้วยก้างปลา จุดที่ ๓ปริมาณงาน สันฝายสูง ๑.๐๐ ม. สันฝายกว้าง ๒.๐๐ ม. ความยาวสันฝาย ๑๖.๐๐ ม.บ้านห้วยก้างปลา หมู่ ๑๓ตำบลสระ อำเภอเขียงม่วง จังหวัดพะเยา	เพื่อกักเก็บน้ำใช้ในการเกษตรและเพิ่มความชุ่มชื้นในพื้นที่ในช่วงฤดูแล้ง	ปริมาณงาน สันฝายสูง ๑.๐๐ ม. สันฝายกว้าง ๒.๐๐ ม. ความยาวสันฝาย ๑๖.๐๐ ม.	-	๒๗๔,๓๔๑.๐๐	-	-	-	ร้อยละ ๘๐ของเกษตรกรมีน้ำใช้อย่างเพียงพอ	เกษตรกรมีความสะดวกในการใช้น้ำ ผลผลิตเพิ่มรายได้เพิ่ม	กรมส่งเสริมการปกครองท้องถิ่น

๓. ยุทธศาสตร์พัฒนาโครงสร้างพื้นฐาน

๓.๓ แผนงาน การเกษตร

ที่	โครงการ	วัตถุประสงค์	เป้าหมาย (ผลผลิตของโครงการ)	งบประมาณ					ตัวชี้วัด (KPI)	ผลลัพธ์ที่คาดว่าจะได้รับ	หน่วยงานที่ขอ ประสาน
				๒๕๖๖ (บาท)	๒๕๖๗ (บาท)	๒๕๖๘ (บาท)	๒๕๖๙ (บาท)	๒๕๗๐ (บาท)			
๑๐๕	โครงการก่อสร้างฝายดินซีเมนต์ลำห้วยก้างปลา จุดที่ ๔ ปริมาณงาน สันฝายสูง ๑.๐๐ ม. สันฝายกว้าง ๒.๐๐ ม. ความยาวสันฝาย ๑๖.๐๐ ม. บ้านห้วยก้างปลา หมู่ ๑๓ ตำบลสระ อำเภอลำดวน จังหวัดพะเยา	เพื่อกักเก็บน้ำใช้ในการเกษตรและเพิ่มความชุ่มชื้นในพื้นที่ในช่วงฤดูแล้ง	ปริมาณงาน สันฝายสูง ๑.๐๐ ม. สันฝายกว้าง ๒.๐๐ ม. ความยาวสันฝาย ๑๖.๐๐ ม.	-	๒๗๔,๓๔๑.๐๐	-	-	-	ร้อยละ ๘๐ ของเกษตรกรมีน้ำใช้อย่างเพียงพอ	เกษตรกรมีความสะดวกในการใช้น้ำ ผลผลิตเพิ่มรายได้เพิ่ม	กรมส่งเสริมการปกครองท้องถิ่น
๑๐๖	โครงการก่อสร้างฝายดินซีเมนต์ลำห้วยก้างปลา จุดที่ ๕ ปริมาณงาน สันฝายสูง ๑.๐๐ ม. สันฝายกว้าง ๒.๐๐ ม. ความยาวสันฝาย ๑๖.๐๐ ม. บ้านห้วยก้างปลา หมู่ ๑๓ ตำบลสระ อำเภอลำดวน จังหวัดพะเยา	เพื่อกักเก็บน้ำใช้ในการเกษตรและเพิ่มความชุ่มชื้นในพื้นที่ในช่วงฤดูแล้ง	ปริมาณงาน สันฝายสูง ๑.๐๐ ม. สันฝายกว้าง ๒.๐๐ ม. ความยาวสันฝาย ๑๖.๐๐ ม.	-	๒๗๔,๓๔๑.๐๐	-	-	-	ร้อยละ ๘๐ ของเกษตรกรมีน้ำใช้อย่างเพียงพอ	เกษตรกรมีความสะดวกในการใช้น้ำ ผลผลิตเพิ่มรายได้เพิ่ม	กรมส่งเสริมการปกครองท้องถิ่น
๑๐๗	โครงการก่อสร้างฝายดินซีเมนต์ลำห้วยก้างปลา จุดที่ ๖ ปริมาณงาน สันฝายสูง ๑.๐๐ ม. สันฝายกว้าง ๒.๐๐ ม. ความยาวสันฝาย ๑๖.๐๐ ม. บ้านห้วยก้างปลา หมู่ ๑๓ ตำบลสระ อำเภอลำดวน จังหวัดพะเยา	เพื่อกักเก็บน้ำใช้ในการเกษตรและเพิ่มความชุ่มชื้นในพื้นที่ในช่วงฤดูแล้ง	ปริมาณงาน สันฝายสูง ๑.๐๐ ม. สันฝายกว้าง ๒.๐๐ ม. ความยาวสันฝาย ๑๖.๐๐ ม.	-	๒๗๔,๓๔๑.๐๐	-	-	-	ร้อยละ ๘๐ ของเกษตรกรมีน้ำใช้อย่างเพียงพอ	เกษตรกรมีความสะดวกในการใช้น้ำ ผลผลิตเพิ่มรายได้เพิ่ม	กรมส่งเสริมการปกครองท้องถิ่น

๓. ยุทธศาสตร์พัฒนาโครงสร้างพื้นฐาน

๓.๓ แผนงาน การเกษตร

ที่	โครงการ	วัตถุประสงค์	เป้าหมาย (ผลผลิตของโครงการ)	งบประมาณ					ตัวชี้วัด (KPI)	ผลลัพธ์ที่คาดว่าจะ ได้รับ	หน่วยงานที่ขอ ประสาน
				๒๕๖๖ (บาท)	๒๕๖๗ (บาท)	๒๕๖๘ (บาท)	๒๕๖๙ (บาท)	๒๕๗๐ (บาท)			
๑๐๘	โครงการก่อสร้างฝายดินซีเมนต์ ลำห้วยก้างปลา จุดที่ ๗ปริมาณ งาน สันฝายสูง ๑.๐๐ ม. สันฝาย กว้าง ๒.๐๐ ม. ความยาวสันฝาย ๑๖.๐๐ ม.บ้านห้วยก้างปลา หมู่ ๑๓ตำบลสระ อำเภอลำดวน จังหวัดพะเยา	เพื่อกักเก็บน้ำใช้ใน การเกษตรและเพิ่มความ ชุ่มชื้นในพื้นที่ในช่วงฤดูแล้ง	ปริมาณงาน สัน ฝายสูง ๑.๐๐ ม. สันฝายกว้าง ๒.๐๐ ม. ความยาวสัน ฝาย ๑๖.๐๐ ม.	-	๒๗๔,๓๔๑.๐๐	-	-	-	ร้อยละ ๘๐ของ เกษตรกรมีน้ำ ใช้อย่างเพียงพอ	เกษตรกรมีความ สะดวกในการใช้น้ำ ผลผลิตเพิ่มรายได้เพิ่ม	กรมส่งเสริม การปกครอง ท้องถิ่น
๑๐๙	โครงการก่อสร้างฝายดินซีเมนต์ ลำห้วยก้างปลา จุดที่ ๘ปริมาณ งาน สันฝายสูง ๑.๐๐ ม. สันฝาย กว้าง ๒.๐๐ ม. ความยาวสันฝาย ๑๖.๐๐ ม.บ้านห้วยก้างปลา หมู่ ๑๓ตำบลสระ อำเภอลำดวน จังหวัดพะเยา	เพื่อกักเก็บน้ำใช้ใน การเกษตรและเพิ่มความ ชุ่มชื้นในพื้นที่ในช่วงฤดูแล้ง	ปริมาณงาน สัน ฝายสูง ๑.๐๐ ม. สันฝายกว้าง ๒.๐๐ ม. ความยาวสัน ฝาย ๑๖.๐๐ ม.	-	๒๗๔,๓๔๑.๐๐	-	-	-	ร้อยละ ๘๐ของ เกษตรกรมีน้ำ ใช้อย่างเพียงพอ	เกษตรกรมีความ สะดวกในการใช้น้ำ ผลผลิตเพิ่มรายได้เพิ่ม	กรมส่งเสริม การปกครอง ท้องถิ่น
๑๑๐	โครงการก่อสร้างฝายดินซีเมนต์ ลำห้วยก้างปลา จุดที่ ๙ปริมาณ งาน สันฝายสูง ๑.๐๐ ม. สันฝาย กว้าง ๒.๐๐ ม. ความยาวสันฝาย ๑๖.๐๐ ม.บ้านห้วยก้างปลา หมู่ ๑๓ตำบลสระ อำเภอลำดวน จังหวัดพะเยา	เพื่อกักเก็บน้ำใช้ใน การเกษตรและเพิ่มความ ชุ่มชื้นในพื้นที่ในช่วงฤดูแล้ง	ปริมาณงาน สัน ฝายสูง ๑.๐๐ ม. สันฝายกว้าง ๒.๐๐ ม. ความยาวสัน ฝาย ๑๖.๐๐ ม.	-	๒๗๔,๓๔๑.๐๐	-	-	-	ร้อยละ ๘๐ของ เกษตรกรมีน้ำ ใช้อย่างเพียงพอ	เกษตรกรมีความ สะดวกในการใช้น้ำ ผลผลิตเพิ่มรายได้เพิ่ม	กรมส่งเสริม การปกครอง ท้องถิ่น

๓. ยุทธศาสตร์พัฒนาโครงสร้างพื้นฐาน

๓.๓ แผนงาน การเกษตร

ที่	โครงการ	วัตถุประสงค์	เป้าหมาย (ผลผลิตของโครงการ)	งบประมาณ					ตัวชี้วัด (KPI)	ผลลัพธ์ที่คาดว่าจะได้รับ	หน่วยงานที่ขอ ประสาน
				๒๕๖๖ (บาท)	๒๕๖๗ (บาท)	๒๕๖๘ (บาท)	๒๕๖๙ (บาท)	๒๕๗๐ (บาท)			
๑๑๑	โครงการก่อสร้างฝายดินซีเมนต์ ลำห้วยก้างปลา จุดที่ ๑๐ ปริมาณ งาน สันฝายสูง ๑.๐๐ ม. สันฝาย กว้าง ๒.๐๐ ม. ความยาวสันฝาย ๑๖.๐๐ ม. บ้านห้วยก้างปลา หมู่ ๑๓ ตำบลสระ อำเภอยางชุมน้อย จังหวัดพะเยา	เพื่อกักเก็บน้ำใช้ใน การเกษตรและเพิ่มความ ชุ่มชื้นในพื้นที่ในช่วงฤดูแล้ง	ปริมาณงาน สัน ฝายสูง ๑.๐๐ ม. สันฝายกว้าง ๒.๐๐ ม. ความยาวสัน ฝาย ๑๖.๐๐ ม.	-	๒๗๔,๓๔๑.๐๐	-	-	-	ร้อยละ ๘๐ ของ เกษตรกรมีน้ำ ใช้อย่างเพียงพอ	เกษตรกรมีความ สะดวกในการใช้น้ำ ผลผลิตเพิ่มรายได้เพิ่ม	กรมส่งเสริม การปกครอง ท้องถิ่น
๑๑๒	โครงการก่อสร้างฝายดินซีเมนต์ ลำห้วยก้างปลา จุดที่ ๑๑ ปริมาณ งาน สันฝายสูง ๑.๐๐ ม. สันฝาย กว้าง ๒.๐๐ ม. ความยาวสันฝาย ๑๖.๐๐ ม. บ้านห้วยก้างปลา หมู่ ๑๓ ตำบลสระ อำเภอยางชุมน้อย จังหวัดพะเยา	เพื่อกักเก็บน้ำใช้ใน การเกษตรและเพิ่มความ ชุ่มชื้นในพื้นที่ในช่วงฤดูแล้ง	ปริมาณงาน สัน ฝายสูง ๑.๐๐ ม. สันฝายกว้าง ๒.๐๐ ม. ความยาวสัน ฝาย ๑๖.๐๐ ม.	-	๒๗๔,๓๔๑.๐๐	-	-	-	ร้อยละ ๘๐ ของ เกษตรกรมีน้ำ ใช้อย่างเพียงพอ	เกษตรกรมีความ สะดวกในการใช้น้ำ ผลผลิตเพิ่มรายได้เพิ่ม	กรมส่งเสริม การปกครอง ท้องถิ่น
๑๑๓	โครงการก่อสร้างฝายดินซีเมนต์ ลำห้วยก้างปลา จุดที่ ๑๒ ปริมาณ งาน สันฝายสูง ๑.๐๐ ม. สันฝาย กว้าง ๒.๐๐ ม. ความยาวสันฝาย ๑๖.๐๐ ม. บ้านห้วยก้างปลา หมู่ ๑๓ ตำบลสระ อำเภอยางชุมน้อย จังหวัดพะเยา	เพื่อกักเก็บน้ำใช้ใน การเกษตรและเพิ่มความ ชุ่มชื้นในพื้นที่ในช่วงฤดูแล้ง	ปริมาณงาน สัน ฝายสูง ๑.๐๐ ม. สันฝายกว้าง ๒.๐๐ ม. ความยาวสัน ฝาย ๑๖.๐๐ ม.	-	๒๗๔,๓๔๑.๐๐	-	-	-	ร้อยละ ๘๐ ของ เกษตรกรมีน้ำ ใช้อย่างเพียงพอ	เกษตรกรมีความ สะดวกในการใช้น้ำ ผลผลิตเพิ่มรายได้เพิ่ม	กรมส่งเสริม การปกครอง ท้องถิ่น

๓. ยุทธศาสตร์พัฒนาโครงสร้างพื้นฐาน

๓.๓ แผนงาน การเกษตร

ที่	โครงการ	วัตถุประสงค์	เป้าหมาย (ผลผลิตของโครงการ)	งบประมาณ					ตัวชี้วัด (KPI)	ผลลัพธ์ที่คาดว่าจะได้รับ	หน่วยงานที่ขอ ประสาน
				๒๕๖๖ (บาท)	๒๕๖๗ (บาท)	๒๕๖๘ (บาท)	๒๕๖๙ (บาท)	๒๕๗๐ (บาท)			
๑๑๔	โครงการก่อสร้างฝายดินซีเมนต์ ลำห้วยก้างปลา จุดที่ ๑๓ปริมาณ งาน สันฝายสูง ๑.๐๐ ม. สันฝาย กว้าง ๒.๐๐ ม. ความยาวสันฝาย ๑๖.๐๐ ม.บ้านห้วยก้างปลา หมู่ ๑๓ตำบลสระ อำเภอลำปาง จังหวัดพะเยา	เพื่อกักเก็บน้ำใช้ใน การเกษตรและเพิ่มความ ชุ่มชื้นในพื้นที่ในช่วงฤดูแล้ง	ปริมาณงาน สัน ฝายสูง ๑.๐๐ ม. สันฝายกว้าง ๒.๐๐ ม. ความยาวสัน ฝาย ๑๖.๐๐ ม.	-	๒๗๔,๓๔๑.๐๐	-	-	-	ร้อยละ ๘๐ของ เกษตรกรมีน้ำ ใช้อย่างเพียงพอ	เกษตรกรมีความ สะดวกในการใช้น้ำ ผลผลิตเพิ่มรายได้เพิ่ม	กรมส่งเสริม การปกครอง ท้องถิ่น
๑๑๕	โครงการก่อสร้างฝายดินซีเมนต์ ลำห้วยก้างปลา จุดที่ ๑๔ปริมาณ งาน สันฝายสูง ๑.๐๐ ม. สันฝาย กว้าง ๒.๐๐ ม. ความยาวสันฝาย ๑๖.๐๐ ม.บ้านห้วยก้างปลา หมู่ ๑๓ตำบลสระ อำเภอลำปาง จังหวัดพะเยา	เพื่อกักเก็บน้ำใช้ใน การเกษตรและเพิ่มความ ชุ่มชื้นในพื้นที่ในช่วงฤดูแล้ง	ปริมาณงาน สัน ฝายสูง ๑.๐๐ ม. สันฝายกว้าง ๒.๐๐ ม. ความยาวสัน ฝาย ๑๖.๐๐ ม.	-	๒๗๔,๓๔๑.๐๐	-	-	-	ร้อยละ ๘๐ของ เกษตรกรมีน้ำ ใช้อย่างเพียงพอ	เกษตรกรมีความ สะดวกในการใช้น้ำ ผลผลิตเพิ่มรายได้เพิ่ม	กรมส่งเสริม การปกครอง ท้องถิ่น
๑๑๖	โครงการก่อสร้างฝายดินซีเมนต์ ลำห้วยก้างปลาจุดที่ ๑๕ปริมาณ งาน สันฝายสูง ๑.๐๐ ม. สันฝาย กว้าง ๒.๐๐ ม. ความยาวสันฝาย ๑๖.๐๐ ม.บ้านห้วยก้างปลา หมู่ ๑๓ตำบลสระ อำเภอลำปาง จังหวัดพะเยา	เพื่อกักเก็บน้ำใช้ใน การเกษตรและเพิ่มความ ชุ่มชื้นในพื้นที่ในช่วงฤดูแล้ง	ปริมาณงาน สัน ฝายสูง ๑.๐๐ ม. สันฝายกว้าง ๒.๐๐ ม. ความยาวสัน ฝาย ๑๖.๐๐ ม.	-	๒๗๔,๓๔๑.๐๐	-	-	-	ร้อยละ ๘๐ของ เกษตรกรมีน้ำ ใช้อย่างเพียงพอ	เกษตรกรมีความ สะดวกในการใช้น้ำ ผลผลิตเพิ่มรายได้เพิ่ม	กรมส่งเสริม การปกครอง ท้องถิ่น

๓. ยุทธศาสตร์พัฒนาโครงสร้างพื้นฐาน

๓.๓ แผนงาน การเกษตร

ที่	โครงการ	วัตถุประสงค์	เป้าหมาย (ผลผลิตของโครงการ)	งบประมาณ					ตัวชี้วัด (KPI)	ผลลัพธ์ที่คาดว่าจะได้รับ	หน่วยงานที่ขอ ประสาน
				๒๕๖๖ (บาท)	๒๕๖๗ (บาท)	๒๕๖๘ (บาท)	๒๕๖๙ (บาท)	๒๕๗๐ (บาท)			
๑๑๗	โครงการก่อสร้างฝายดินซีเมนต์ ลำห้วยก้างปลา จุดที่ ๑๖ปริมาณ งาน สันฝายสูง ๑.๐๐ ม. สันฝาย กว้าง ๒.๐๐ ม. ความยาวสันฝาย ๑๖.๐๐ ม.บ้านห้วยก้างปลา หมู่ ๑๓ตำบลสระ อำเภอยางชุมน้อย จังหวัดพะเยา	เพื่อกักเก็บน้ำใช้ใน การเกษตรและเพิ่มความ ชุ่มชื้นในพื้นที่ในช่วงฤดูแล้ง	ปริมาณงาน สัน ฝายสูง ๑.๐๐ ม. สันฝายกว้าง ๒.๐๐ ม. ความยาวสัน ฝาย ๑๖.๐๐ ม.	-	๒๗๔,๓๔๑.๐๐	-	-	-	ร้อยละ ๘๐ของ เกษตรกรมีน้ำ ใช้อย่างเพียงพอ	เกษตรกรมีความ สะดวกในการใช้น้ำ ผลผลิตเพิ่มรายได้เพิ่ม	กรมส่งเสริม การปกครอง ท้องถิ่น
๑๑๘	โครงการก่อสร้างฝายดินซีเมนต์ ลำห้วยก้างปลา จุดที่ ๑๗ปริมาณ งาน สันฝายสูง ๑.๐๐ ม. สันฝาย กว้าง ๒.๐๐ ม. ความยาวสันฝาย ๑๖.๐๐ ม.บ้านห้วยก้างปลา หมู่ ๑๓ตำบลสระ อำเภอยางชุมน้อย จังหวัดพะเยา	เพื่อกักเก็บน้ำใช้ใน การเกษตรและเพิ่มความ ชุ่มชื้นในพื้นที่ในช่วงฤดูแล้ง	ปริมาณงาน สัน ฝายสูง ๑.๐๐ ม. สันฝายกว้าง ๒.๐๐ ม. ความยาวสัน ฝาย ๑๖.๐๐ ม.	-	๒๗๔,๓๔๑.๐๐	-	-	-	ร้อยละ ๘๐ของ เกษตรกรมีน้ำ ใช้อย่างเพียงพอ	เกษตรกรมีความ สะดวกในการใช้น้ำ ผลผลิตเพิ่มรายได้เพิ่ม	กรมส่งเสริม การปกครอง ท้องถิ่น
	รวม ๑๑๘ โครงการ				๓๐,๕๐๔,๗๖๐.๐๐						

๓. ยุทธศาสตร์พัฒนาโครงสร้างพื้นฐาน

๓.๓ แผนงาน อุตสาหกรรมและการโยธา

ที่	โครงการ	วัตถุประสงค์	เป้าหมาย (ผลผลิตของโครงการ)	งบประมาณ					ตัวชี้วัด (KPI)	ผลลัพธ์ที่คาดว่าจะได้รับ	หน่วยงานที่ขอ ประสาน
				๒๕๖๖ (บาท)	๒๕๖๗ (บาท)	๒๕๖๘ (บาท)	๒๕๖๙ (บาท)	๒๕๗๐ (บาท)			
๑	โครงการก่อสร้างสะพาน คสล. ห้วยขิง หมู่ที่ ๑	เพื่อการสัญจรสะดวกในการ ขนส่งผลผลิตการเกษตร รวดเร็วและปลอดภัย	กว้าง ๕.๐๐ ม. ยาว ๒๐.๐๐ ม.		๑,๗๐๐,๐๐๐				ร้อยละ ๘๐ ของ เกษตรกรสะดวก ในการสัญจร	เกษตรกรขนส่งผลผลิต การเกษตรสะดวก รวดเร็วและปลอดภัย	จังหวัดพะเยา
๒	โครงการก่อสร้างสะพาน คสล. ห้วยสระ หมู่ที่ ๓	เพื่อการสัญจรสะดวกในการ ขนส่งผลผลิตการเกษตร รวดเร็วและปลอดภัย	กว้าง ๕.๐๐ ม. ยาว ๒๐.๐๐ ม.		๑,๗๐๐,๐๐๐				ร้อยละ ๘๐ ของ เกษตรกรสะดวก ในการสัญจร	เกษตรกรขนส่งผลผลิต การเกษตรสะดวก รวดเร็วและปลอดภัย	จังหวัดพะเยา
๓	โครงการก่อสร้างสะพาน คสล. ห้วยแป้นเหนือ หมู่ที่ ๔	เพื่อการสัญจรสะดวกในการ ขนส่งผลผลิตการเกษตร รวดเร็วและปลอดภัย	กว้าง ๕.๐๐ ม. ยาว ๒๐.๐๐ ม.		๑,๗๐๐,๐๐๐				ร้อยละ ๘๐ ของ เกษตรกรสะดวก ในการสัญจร	เกษตรกรขนส่งผลผลิต การเกษตรสะดวก รวดเร็วและปลอดภัย	จังหวัดพะเยา
๔	โครงการก่อสร้างสะพาน คสล. ห้วยทรายขาว หมู่ที่ ๘	เพื่อการสัญจรสะดวกในการ ขนส่งผลผลิตการเกษตร รวดเร็วและปลอดภัย	กว้าง ๕.๐๐ ม. ยาว ๒๐.๐๐ ม.		๑,๗๐๐,๐๐๐				ร้อยละ ๘๐ ของ เกษตรกรสะดวก ในการสัญจร	เกษตรกรขนส่งผลผลิต การเกษตรสะดวก รวดเร็วและปลอดภัย	จังหวัดพะเยา
๕	โครงการก่อสร้างสะพาน คสล. แห่งที่ ๑ บ้านนาบัว หมู่ที่ ๙	เพื่อการสัญจรสะดวกในการ ขนส่งผลผลิตการเกษตร รวดเร็วและปลอดภัย	กว้าง ๕.๐๐ ม. ยาว ๒๐.๐๐ ม.		๑,๗๐๐,๐๐๐				ร้อยละ ๘๐ ของ เกษตรกรสะดวก ในการสัญจร	เกษตรกรขนส่งผลผลิต การเกษตรสะดวก รวดเร็วและปลอดภัย	จังหวัดพะเยา
๖	โครงการก่อสร้างสะพาน คสล. แห่งที่ ๒ บ้านนาบัว หมู่ที่ ๙	เพื่อการสัญจรสะดวกในการ ขนส่งผลผลิตการเกษตร รวดเร็วและปลอดภัย	กว้าง ๕.๐๐ ม. ยาว ๒๐.๐๐ ม.		๑,๗๐๐,๐๐๐				ร้อยละ ๘๐ ของ เกษตรกรสะดวก ในการสัญจร	เกษตรกรขนส่งผลผลิต การเกษตรสะดวก รวดเร็วและปลอดภัย	จังหวัดพะเยา

๓. ยุทธศาสตร์พัฒนาโครงสร้างพื้นฐาน

๓.๓ แผนงาน อุตสาหกรรมและการโยธา

ที่	โครงการ	วัตถุประสงค์	เป้าหมาย (ผลผลิตของโครงการ)	งบประมาณ					ตัวชี้วัด (KPI)	ผลลัพธ์ที่คาดว่าจะได้รับ	หน่วยงานที่ขอ ประสาน
				๒๕๖๖ (บาท)	๒๕๖๗ (บาท)	๒๕๖๘ (บาท)	๒๕๖๙ (บาท)	๒๕๗๐ (บาท)			
๗	โครงการก่อสร้างสะพาน คสล. แห่งที่ ๓ บ้านนาบัว หมู่ที่ ๙	เพื่อการสัญจรสะดวกในการ ขนส่งผลผลิตการเกษตร รวดเร็วและปลอดภัย	กว้าง ๕.๐๐ ม. ยาว ๒๐.๐๐ ม.		๑,๗๐๐,๐๐๐				ร้อยละ ๘๐ ของ เกษตรกรสะดวก ในการสัญจร	เกษตรกรขนส่งผลผลิต การเกษตรสะดวก รวดเร็วและปลอดภัย	จังหวัดพะเยา
๘	โครงการก่อสร้างสะพาน คสล. แห่งที่ ๔ บ้านนาบัว หมู่ที่ ๙	เพื่อการสัญจรสะดวกในการ ขนส่งผลผลิตการเกษตร รวดเร็วและปลอดภัย	กว้าง ๕.๐๐ ม. ยาว ๒๐.๐๐ ม.		๑,๗๐๐,๐๐๐				ร้อยละ ๘๐ ของ เกษตรกรสะดวก ในการสัญจร	เกษตรกรขนส่งผลผลิต การเกษตรสะดวก รวดเร็วและปลอดภัย	จังหวัดพะเยา
๙	โครงการก่อสร้างสะพาน คสล. แห่งที่ ๕ บ้านนาบัว หมู่ที่ ๙	เพื่อการสัญจรสะดวกในการ ขนส่งผลผลิตการเกษตร รวดเร็วและปลอดภัย	กว้าง ๕.๐๐ ม. ยาว ๒๐.๐๐ ม.		๑,๗๐๐,๐๐๐				ร้อยละ ๘๐ ของ เกษตรกรสะดวก ในการสัญจร	เกษตรกรขนส่งผลผลิต การเกษตรสะดวก รวดเร็วและปลอดภัย	จังหวัดพะเยา
๑๐	โครงการก่อสร้างสะพาน คสล. แห่งที่ ๖ บ้านนาบัว หมู่ที่ ๙	เพื่อการสัญจรสะดวกในการ ขนส่งผลผลิตการเกษตร รวดเร็วและปลอดภัย	กว้าง ๕.๐๐ ม. ยาว ๒๐.๐๐ ม.		๑,๗๐๐,๐๐๐				ร้อยละ ๘๐ ของ เกษตรกรสะดวก ในการสัญจร	เกษตรกรขนส่งผลผลิต การเกษตรสะดวก รวดเร็วและปลอดภัย	จังหวัดพะเยา
๑๑	โครงการก่อสร้างสะพาน คสล. แห่งที่ ๑ บ้านห้วยก้างปลา หมู่ที่ ๑๓	เพื่อการสัญจรสะดวกในการ ขนส่งผลผลิตการเกษตร รวดเร็วและปลอดภัย	กว้าง ๕.๐๐ ม. ยาว ๒๐.๐๐ ม.		๑,๗๐๐,๐๐๐				ร้อยละ ๘๐ ของ เกษตรกรสะดวก ในการสัญจร	เกษตรกรขนส่งผลผลิต การเกษตรสะดวก รวดเร็วและปลอดภัย	จังหวัดพะเยา
๑๒	โครงการก่อสร้างสะพาน คสล. แห่งที่ ๒ บ้านห้วยก้างปลา หมู่ที่ ๑๓	เพื่อการสัญจรสะดวกในการ ขนส่งผลผลิตการเกษตร รวดเร็วและปลอดภัย	กว้าง ๕.๐๐ ม. ยาว ๒๐.๐๐ ม.		๑,๗๐๐,๐๐๐				ร้อยละ ๘๐ ของ เกษตรกรสะดวก ในการสัญจร	เกษตรกรขนส่งผลผลิต การเกษตรสะดวก รวดเร็วและปลอดภัย	จังหวัดพะเยา

๓. ยุทธศาสตร์พัฒนาโครงสร้างพื้นฐาน

๓.๓ แผนงาน อุตสาหกรรมและการโยธา

ที่	โครงการ	วัตถุประสงค์	เป้าหมาย (ผลผลิตของโครงการ)	งบประมาณ					ตัวชี้วัด (KPI)	ผลลัพธ์ที่คาดว่าจะได้รับ	หน่วยงานที่ขอ ประสาน
				๒๕๖๖ (บาท)	๒๕๖๗ (บาท)	๒๕๖๘ (บาท)	๒๕๖๙ (บาท)	๒๕๗๐ (บาท)			
๑๓	โครงการก่อสร้างสะพาน คสล. แห่งที่ ๓ บ้านห้วยก้างปลา หมู่ที่ ๑๓	เพื่อการสัญจรสะดวกในการ ขนส่งผลผลิตการเกษตร รวดเร็วและปลอดภัย	กว้าง ๕.๐๐ ม. ยาว ๒๐.๐๐ ม.		๑,๗๐๐,๐๐๐				ร้อยละ ๘๐ ของ เกษตรกรสะดวก ในการสัญจร	เกษตรกรขนส่งผลผลิต การเกษตรสะดวก รวดเร็วและปลอดภัย	จังหวัดพะเยา
๑๔	โครงการก่อสร้างสะพาน คสล. แห่งที่ ๔ บ้านห้วยก้างปลา หมู่ที่ ๑๓	เพื่อการสัญจรสะดวกในการ ขนส่งผลผลิตการเกษตร รวดเร็วและปลอดภัย	กว้าง ๕.๐๐ ม. ยาว ๒๐.๐๐ ม.		๑,๗๐๐,๐๐๐				ร้อยละ ๘๐ ของ เกษตรกรสะดวก ในการสัญจร	เกษตรกรขนส่งผลผลิต การเกษตรสะดวก รวดเร็วและปลอดภัย	จังหวัดพะเยา
๑๕	โครงการก่อสร้างสะพาน คสล. แห่งที่ ๕ บ้านห้วยก้างปลา หมู่ที่ ๑๓	เพื่อการสัญจรสะดวกในการ ขนส่งผลผลิตการเกษตร รวดเร็วและปลอดภัย	กว้าง ๕.๐๐ ม. ยาว ๒๐.๐๐ ม.		๑,๗๐๐,๐๐๐				ร้อยละ ๘๐ ของ เกษตรกรสะดวก ในการสัญจร	เกษตรกรขนส่งผลผลิต การเกษตรสะดวก รวดเร็วและปลอดภัย	จังหวัดพะเยา
๑๖	โครงการก่อสร้างสะพาน คสล. แห่งที่ ๖ บ้านห้วยก้างปลา หมู่ที่ ๑๓	เพื่อการสัญจรสะดวกในการ ขนส่งผลผลิตการเกษตร รวดเร็วและปลอดภัย	กว้าง ๕.๐๐ ม. ยาว ๒๐.๐๐ ม.		๑,๗๐๐,๐๐๐				ร้อยละ ๘๐ ของ เกษตรกรสะดวก ในการสัญจร	เกษตรกรขนส่งผลผลิต การเกษตรสะดวก รวดเร็วและปลอดภัย	จังหวัดพะเยา
๑๗	โครงการก่อสร้างสะพาน คสล. แห่งที่ ๗ บ้านห้วยก้างปลา หมู่ที่ ๑๓	เพื่อการสัญจรสะดวกในการ ขนส่งผลผลิตการเกษตร รวดเร็วและปลอดภัย	กว้าง ๕.๐๐ ม. ยาว ๒๐.๐๐ ม.		๑,๗๐๐,๐๐๐				ร้อยละ ๘๐ ของ เกษตรกรสะดวก ในการสัญจร	เกษตรกรขนส่งผลผลิต การเกษตรสะดวก รวดเร็วและปลอดภัย	จังหวัดพะเยา
๑๘	โครงการก่อสร้างสะพาน คสล. แห่งที่ ๘ บ้านห้วยก้างปลา หมู่ที่ ๑๓	เพื่อการสัญจรสะดวกในการ ขนส่งผลผลิตการเกษตร รวดเร็วและปลอดภัย	กว้าง ๕.๐๐ ม. ยาว ๒๐.๐๐ ม.		๑,๗๐๐,๐๐๐				ร้อยละ ๘๐ ของ เกษตรกรสะดวก ในการสัญจร	เกษตรกรขนส่งผลผลิต การเกษตรสะดวก รวดเร็วและปลอดภัย	จังหวัดพะเยา

๓. ยุทธศาสตร์พัฒนาโครงสร้างพื้นฐาน

๓.๓ แผนงาน อุตสาหกรรมและการโยธา

ที่	โครงการ	วัตถุประสงค์	เป้าหมาย (ผลผลิตของโครงการ)	งบประมาณ					ตัวชี้วัด (KPI)	ผลลัพธ์ที่คาดว่าจะได้รับ	หน่วยงานที่ขอ ประสาน
				๒๕๖๖ (บาท)	๒๕๖๗ (บาท)	๒๕๖๘ (บาท)	๒๕๖๙ (บาท)	๒๕๗๐ (บาท)			
๑๙	โครงการก่อสร้างสะพาน คสล. แห่งที่ ๙ บ้านห้วยก้างปลา หมู่ที่ ๑๓	เพื่อการสัญจรสะดวกในการ ขนส่งผลผลิตการเกษตร รวดเร็วและปลอดภัย	กว้าง ๕.๐๐ ม. ยาว ๒๐.๐๐ ม.		๑,๗๐๐,๐๐๐				ร้อยละ ๘๐ ของ เกษตรกรสะดวก ในการสัญจร	เกษตรกรขนส่งผลผลิต การเกษตรสะดวก รวดเร็วและปลอดภัย	จังหวัดพะเยา
๒๐	โครงการก่อสร้างสะพาน คสล. แห่งที่ ๑๐ บ้านห้วยก้างปลา หมู่ที่ ๑๓	เพื่อการสัญจรสะดวกในการ ขนส่งผลผลิตการเกษตร รวดเร็วและปลอดภัย	กว้าง ๕.๐๐ ม. ยาว ๒๐.๐๐ ม.		๑,๗๐๐,๐๐๐				ร้อยละ ๘๐ ของ เกษตรกรสะดวก ในการสัญจร	เกษตรกรขนส่งผลผลิต การเกษตรสะดวก รวดเร็วและปลอดภัย	จังหวัดพะเยา
๒๑	โครงการก่อสร้างสะพาน คสล. แห่งที่ ๑๑ บ้านห้วยก้างปลา หมู่ที่ ๑๓	เพื่อการสัญจรสะดวกในการ ขนส่งผลผลิตการเกษตร รวดเร็วและปลอดภัย	กว้าง ๕.๐๐ ม. ยาว ๒๐.๐๐ ม.		๑,๗๐๐,๐๐๐				ร้อยละ ๘๐ ของ เกษตรกรสะดวก ในการสัญจร	เกษตรกรขนส่งผลผลิต การเกษตรสะดวก รวดเร็วและปลอดภัย	จังหวัดพะเยา
๒๒	โครงการก่อสร้างสะพาน คสล. แห่งที่ ๑๒ บ้านห้วยก้างปลา หมู่ที่ ๑๓	เพื่อการสัญจรสะดวกในการ ขนส่งผลผลิตการเกษตร รวดเร็วและปลอดภัย	กว้าง ๕.๐๐ ม. ยาว ๒๐.๐๐ ม.		๑,๗๐๐,๐๐๐				ร้อยละ ๘๐ ของ เกษตรกรสะดวก ในการสัญจร	เกษตรกรขนส่งผลผลิต การเกษตรสะดวก รวดเร็วและปลอดภัย	จังหวัดพะเยา
๒๓	โครงการวางท่อส่งน้ำสถานีสูบน้ำ ท่าฟ้าเหนือ บ้านท่าฟ้าเหนือ หมู่ที่ ๑ ต.สระ อ.เชียงม่วน จ.พะเยา	เพื่อให้ประชาชนมีความสะดวก ในการใช้น้ำเพื่อการเกษตร	วางท่อพีอี ๑๐ จุด ๕๐๐ มม. ยาว ๑,๒๔๐ ม. จุดปล่อยน้ำขนาด ๕๐ มม ๑๐ จุด	-		9,193,000	-	-	ร้อยละ ๘๐ ของ เกษตรกรได้ใช้น้ำ อย่างเพียงพอ	เกษตรกรมีความสะดวก ในการใช้น้ำ	จังหวัดพะเยา
๒๔	โครงการวางท่อส่งน้ำสถานีสูบน้ำ ทุ่งหนอง บ้านทุ่งหนอง หมู่ที่ ๕ ต.สระ อ.เชียงม่วน จ.พะเยา	เพื่อให้ประชาชนมีความสะดวก ในการใช้น้ำเพื่อการเกษตร	วางท่อพีอี ขนาด ๒๐๐ มม. ยาว ๒,๐๐๐ ม. จุดปล่อยน้ำ ๕๐ มม. ๒๕ จุด	-		2,858,000	-	-	ร้อยละ ๘๐ ของ เกษตรกรได้ใช้น้ำ อย่างเพียงพอ	เกษตรกรมีความสะดวก ในการใช้น้ำ	จังหวัดพะเยา

๓. ยุทธศาสตร์พัฒนาโครงสร้างพื้นฐาน

๓.๓ แผนงาน อุตสาหกรรมและการโยธา

ที่	โครงการ	วัตถุประสงค์	เป้าหมาย (ผลผลิตของโครงการ)	งบประมาณ					ตัวชี้วัด (KPI)	ผลลัพธ์ที่คาดว่าจะได้รับ	หน่วยงานที่ขอ ประสาน
				๒๕๖๖ (บาท)	๒๕๖๗ (บาท)	๒๕๖๘ (บาท)	๒๕๖๙ (บาท)	๒๕๗๐ (บาท)			
๒๕	โครงการวางท่อส่งน้ำอ่างเก็บน้ำ ห้วยศรีกำแพง บ้านราษฎร์พัฒนา หมู่ที่ ๑ ต.สระ อ.เชียงม่วน จ.พะเยา	เพื่อให้ประชาชนมีความสะดวก ในการใช้น้ำเพื่อการเกษตร	วางท่อพีอีขนาด ๒๐๐ มม. ยาว ๑,๕๐๐ ม. จุดปล่อยน้ำ ขนาด ๕๐ มม. ๑๕ จุด	-	-	2,122,000	-	-	ร้อยละ ๘๐ ของ เกษตรกรได้ใช้น้ำ อย่างเพียงพอ	เกษตรกรมีความสะดวก ในการใช้น้ำ	จังหวัดพะเยา
๒๕	โครงการเพิ่มปริมาณน้ำต้นทุนอ่าง เก็บน้ำโดยวางท่อส่งน้ำ สถานีสูบน้ำ น้ำท่าฟ้าใต้เข้าสู่อ่างเก็บน้ำห้วย เต่าดำ บ้านท่าฟ้าใหม่ หมู่ที่ ๗ ต. สระ อ.เชียงม่วน จ.พะเยา	เพื่อให้ประชาชนมีความสะดวก ในการใช้น้ำเพื่อการเกษตร	วางท่อพีอี ขนาด ๒๐๐ มม. ยาว ๘๒๕ ม.	-	-	1,198,000	-	-	ร้อยละ ๘๐ ของ เกษตรกรได้ใช้น้ำ อย่างเพียงพอ	เกษตรกรมีความสะดวก ในการใช้น้ำ	จังหวัดพะเยา
๒๖	โครงการวางท่อส่งน้ำอ่างเก็บน้ำ ห้วยน้ำมันสู่พื้นที่การเกษตร บ้านท่าฟ้าสีทอง หมู่ที่ ๑๑ ต.สระ อ.เชียงม่วน จ.พะเยา	เพื่อให้ประชาชนมีความสะดวก ในการใช้น้ำเพื่อการเกษตร	วางท่อพีอีขนาด ๒๐๐ มม. ยาว ๓๑๙ ม. จุดปล่อยน้ำ ขนาด ๕๐ มม. ๕ จุด	-	-	496,000	-	-	ร้อยละ ๘๐ ของ เกษตรกรได้ใช้น้ำ อย่างเพียงพอ	เกษตรกรมีความสะดวก ในการใช้น้ำ	จังหวัดพะเยา
๒๗	โครงการก่อสร้างถนน คสล. สายทางห้วยหินฝน หมู่ที่ ๕ ต.สระ อ.เชียงม่วน จ.พะเยา	เพื่อการคมนาคมที่สะดวก รวดเร็ว และปลอดภัย	ขนาดกว้าง ๔ ม. ยาว ๑,๐๖๔ ม. หนา ๐.๑๕ ม.			๒,๓๙๙,๐๐๐			ร้อยละ ๙๐ ของ ถนนมีความ สะดวก	ประชาชนสัญจรสะดวก รวดเร็วและปลอดภัย	จังหวัดพะเยา
๒๘	โครงการก่อสร้างถนน คสล. สายทางห้วยแป้นเหนือ หมู่ที่ ๔ ต.สระ อ.เชียงม่วน จ.พะเยา	เพื่อการคมนาคมที่สะดวก รวดเร็ว และปลอดภัย	ขนาดกว้าง ๔ ม. ยาว ๑,๕๐๐ ม. หนา ๐.๑๕ ม.			๓,๓๘๓,๐๐๐			ร้อยละ ๙๐ ของ ถนนมีความ สะดวก	ประชาชนสัญจรสะดวก รวดเร็วและปลอดภัย	จังหวัดพะเยา

๓. ยุทธศาสตร์พัฒนาโครงสร้างพื้นฐาน

๓.๓ แผนงาน อุตสาหกรรมและการโยธา

ที่	โครงการ	วัตถุประสงค์	เป้าหมาย (ผลผลิตของโครงการ)	งบประมาณ					ตัวชี้วัด (KPI)	ผลลัพธ์ที่คาดว่าจะได้รับ	หน่วยงานที่ขอ ประสาน
				๒๕๖๖ (บาท)	๒๕๖๗ (บาท)	๒๕๖๘ (บาท)	๒๕๖๙ (บาท)	๒๕๗๐ (บาท)			
๒๙	โครงการก่อสร้างถนน คสล. สายหลังโรงบ่มบ้านท่าฟ้าใหม่ หมู่ที่๗ต.สระ อ.เชียงม่วน จ.พะเยา	เพื่อการคมนาคมที่สะดวก รวดเร็ว และปลอดภัย	ขนาดกว้าง ๔ ม. ยาว ๗๔๒ม. หนา ๐.๑๕ ม.			๑,๖๗๐,๐๐๐			ร้อยละ๙๐ ของ ถนนมีความ สะดวก	ประชาชนสัญจรสะดวก รวดเร็วและปลอดภัย	จังหวัดพะเยา
๓๐	โครงการก่อสร้างถนน คสล. สายบ้านสระเหนือ-บ้านท่าฟ้าใต้ หมู่ที่๒ต.สระ อ.เชียงม่วน จ.พะเยา	เพื่อการคมนาคมที่สะดวก รวดเร็ว และปลอดภัย	ขนาดกว้าง ๔ ม. ยาว ๓,๓๔๖ ม. หนา ๐.๑๕ ม.			๗,๕๓๖,๐๐๐			ร้อยละ๙๐ ของ ถนนมีความ สะดวก	ประชาชนสัญจรสะดวก รวดเร็วและปลอดภัย	จังหวัดพะเยา
๓๑	โครงการก่อสร้างถนน คสล. สายทางป่าสุสานบ้านหล่าย หมู่ที่๖ต.สระ อ.เชียงม่วน จ.พะเยา	เพื่อการคมนาคมที่สะดวก รวดเร็ว และปลอดภัย	ขนาดกว้าง ๔ ม. ยาว ๒๒๐ ม. หนา ๐.๑๕ ม.			๔๙๕,๐๐๐			ร้อยละ๙๐ ของ ถนนมีความ สะดวก	ประชาชนสัญจรสะดวก รวดเร็วและปลอดภัย	จังหวัดพะเยา
๓๒	โครงการก่อสร้างถนน คสล. สายทางบ้านทุ่งหนอง-บ้านบ่อตอง หมู่ที่๕ต.สระ อ.เชียงม่วน จ.พะเยา	เพื่อการคมนาคมที่สะดวก รวดเร็ว และปลอดภัย	ขนาดกว้าง ๔ ม. ยาว ๕๐๐ ม. หนา ๐.๑๕ ม.			๑,๑๒๕,๐๐๐			ร้อยละ๙๐ ของ ถนนมีความ สะดวก	ประชาชนสัญจรสะดวก รวดเร็วและปลอดภัย	จังหวัดพะเยา
๓๓	โครงการก่อสร้างถนน คสล. สายโรงบ่มบ้านทุ่งหนอง หมู่ที่๕ต.สระ อ.เชียงม่วน จ.พะเยา	เพื่อการคมนาคมที่สะดวก รวดเร็ว และปลอดภัย	ขนาดกว้าง ๔ ม. ยาว ๖๖๐ ม. หนา ๐.๑๕ ม.			๑,๔๘๕,๐๐๐			ร้อยละ๙๐ ของ ถนนมีความ สะดวก	ประชาชนสัญจรสะดวก รวดเร็วและปลอดภัย	จังหวัดพะเยา
๓๔	โครงการก่อสร้างรั้วรอบบ่อทิ้งขยะ หมู่ที่ ๑๐	เพื่อความเป็นระเบียบ เรียบร้อยในการบริหารจัดการขยะ	รั้วสังกะสี ขนาด สูง ๑๘๐ ซม. ยาว ๑๕๓ เมตร ประตูกว้าง ๕ ม.		๑๗๓,๐๐๐				ร้อยละ๙๐ ของ บ่อทิ้งขยะมี ความเรียบร้อย	การบริหารจัดการขยะ มีประสิทธิภาพ	กองสาธารณสุข
	รวม ๓๔ โครงการ				๓๗,๕๗๓,๐๐๐	๓๓,๙๖๐,๐๐๐					

บัญชีครุภัณฑ์

แผนพัฒนาท้องถิ่น(พ.ศ. ๒๕๖๖ - ๒๕๗๐)

องค์การบริหารส่วนตำบลสระ อำเภอยะลา จังหวัดยะลา

ที่	แผนงาน	หมวด	ประเภท	เป้าหมาย (ผลผลิตของครุภัณฑ์)	งบประมาณ					หน่วยงาน รับผิดชอบหลัก
					๒๕๖๖ (บาท)	๒๕๖๗ (บาท)	๒๕๖๘ (บาท)	๒๕๖๙ (บาท)	๒๕๗๐ (บาท)	
๑	อุตสาหกรรมและการโยธา	ค่าครุภัณฑ์	ครุภัณฑ์ก่อสร้าง	จัดการตักหน้าชุดหลัง ชนิดขับเคลื่อน ๔ ล้อ ขนาด ๙๐ แรงม้า จำนวน ๑ คน	-	-	๓,๕๒๐,๐๐๐	-	-	กองช่าง
๒	อุตสาหกรรมและการโยธา	ค่าครุภัณฑ์	ครุภัณฑ์การเกษตร	จัดการรถพาร์มแทรกเตอร์ ชนิดขับเคลื่อน ๔ ล้อ ขนาด ๔๐ แรงม้า จำนวน ๑ คัน ใบมีดตัดดิน จำนวน ๑ ชุด จอบหมุน จำนวน ๑ ชุด ผานพรวน จำนวน ๑ ชุด เครื่องอัดฟาง จำนวน ๑ ชุด	-	-	๑,๑๐๒,๖๐๐	-	-	กองช่าง
๓	อุตสาหกรรมและการโยธา	ค่าครุภัณฑ์	ครุภัณฑ์ยานพาหนะและ ขนส่ง	จัดการรถบรรทุกน้ำแบบอเนกประสงค์ ขนาดความจุ ๖,๐๐๐ ลิตร ชนิดหกล้อ ๖ สูบ ๔ จังหวะ เครื่องยนต์ดีเซลมีกำลังแรงม้าไม่น้อยกว่า ๒๔๐ แรงม้า	-	-	๒,๕๖๓,๐๐๐	-	-	กองช่าง

บัญชีสรุปโครงการพัฒนา
แผนพัฒนาท้องถิ่น (พ.ศ. ๒๕๖๖ - ๒๕๗๐)
องค์การบริหารส่วนตำบลสระ อำเภอยะยงม่วน จังหวัดพะเยา

ยุทธศาสตร์	ปี ๒๕๖๖		ปี ๒๕๖๗		ปี ๒๕๖๘		ปี ๒๕๖๙		ปี ๒๕๗๐		รวม ๕ ปี	
	จำนวนโครงการ	งบประมาณ (บาท)	จำนวนโครงการ	งบประมาณ (บาท)	จำนวนโครงการ	งบประมาณ (บาท)	จำนวนโครงการ	งบประมาณ (บาท)	จำนวนโครงการ	งบประมาณ (บาท)	จำนวนโครงการ	งบประมาณ (บาท)
๑. พัฒนาสาธารณสุขและการกีฬา												
๑.๑ แผนงานสาธารณสุข	๑	๑๐๐,๐๐๐	๔	๑๙๐,๐๐๐	๑	๑๐๐,๐๐๐	๑	๑๐๐,๐๐๐	๑	๑๐๐,๐๐๐	๘	๕๙๐,๐๐๐
รวม	๑	๑๐๐,๐๐๐	๔	๑๙๐,๐๐๐	๑	๑๐๐,๐๐๐	๑	๑๐๐,๐๐๐	๑	๑๐๐,๐๐๐	๘	๕๙๐,๐๐๐

ยุทธศาสตร์	ปี ๒๕๖๖		ปี ๒๕๖๗		ปี ๒๕๖๘		ปี ๒๕๖๙		ปี ๒๕๗๐		รวม ๕ ปี	
	จำนวน โครงการ	งบประมาณ (บาท)	จำนวน โครงการ	งบประมาณ (บาท)	จำนวน โครงการ	งบประมาณ (บาท)	จำนวน โครงการ	งบประมาณ (บาท)	จำนวน โครงการ	งบประมาณ (บาท)	จำนวน โครงการ	งบประมาณ (บาท)
๒.ยุทธศาสตร์พัฒนาเศรษฐกิจและการ ท่องเที่ยว ๒.๑ แผนงานการศาสนา วัฒนธรรม และนันทนาการ			๒	๑๒๕,๐๐๐	๒	๑๒๕,๐๐๐	๒	๑๒๕,๐๐๐	๒	๑๒๕,๐๐๐	๘	๕๐๐,๐๐๐
			๒	๑๒๕,๐๐๐	๒	๑๒๕,๐๐๐	๒	๑๒๕,๐๐๐	๒	๑๒๕,๐๐๐	๘	๕๐๐,๐๐๐

ยุทธศาสตร์	ปี ๒๕๖๖		ปี ๒๕๖๗		ปี ๒๕๖๘		ปี ๒๕๖๙		ปี ๒๕๗๐		รวม ๕ ปี	
	จำนวนโครงการ	งบประมาณ (บาท)	จำนวนโครงการ	งบประมาณ (บาท)	จำนวนโครงการ	งบประมาณ (บาท)	จำนวนโครงการ	งบประมาณ (บาท)	จำนวนโครงการ	งบประมาณ (บาท)	จำนวนโครงการ	งบประมาณ (บาท)
๓. ยุทธศาสตร์พัฒนาโครงสร้างพื้นฐาน												
๓.๑ แผนงานอุตสาหกรรมและการโยธา			๓๔	๕,๓๗๙,๐๐๐	๑๑	๑,๓๐๐,๐๐๐					๔๕	๖,๖๗๙,๐๐๐
๓.๒ แผนงานการเกษตร			๒	๒๐๐,๐๐๐	๑	๕๐,๐๐๐					๓	๒๕๐,๐๐๐
๓.๓ แผนงานเคหะและชุมชน			๒๕	๒,๖๑๐,๐๐๐	๖	๘๘๐,๐๐๐					๓๑	๓,๔๙๐,๐๐๐
รวม			๖๑	๘,๑๘๙,๐๐๐	๑๘	๒,๒๓๐,๐๐๐					๗๙	๑๐,๔๑๙,๐๐๐

ยุทธศาสตร์	ปี ๒๕๖๖		ปี ๒๕๖๗		ปี ๒๕๖๘		ปี ๒๕๖๙		ปี ๒๕๗๐		รวม ๕ ปี	
	จำนวนโครงการ	งบประมาณ (บาท)	จำนวนโครงการ	งบประมาณ (บาท)	จำนวนโครงการ	งบประมาณ (บาท)	จำนวนโครงการ	งบประมาณ (บาท)	จำนวนโครงการ	งบประมาณ (บาท)	จำนวนโครงการ	งบประมาณ (บาท)
๔. ยุทธศาสตร์พัฒนาสังคม การศึกษา และวัฒนธรรม												
๔.๑ แผนงานการศาสนา วัฒนธรรม และนันทนาการ			๑	๕,๐๐๐							๑	๕,๐๐๐
๔.๒ แผนงานสังคมสงเคราะห์	๑	๑๐๐,๐๐๐	๓	๑๔๕,๐๐๐	๑	๑๐๐,๐๐๐	๑	๑๐๐,๐๐๐	๑	๑๐๐,๐๐๐	๗	๕๔๕,๐๐๐
รวม	๑	๑๐๐,๐๐๐	๔	๑๕๐,๐๐๐	๑	๑๐๐,๐๐๐	๑	๑๐๐,๐๐๐	๑	๑๐๐,๐๐๐	๘	๕๕๐,๐๐๐

ยุทธศาสตร์	ปี ๒๕๖๖		ปี ๒๕๖๗		ปี ๒๕๖๘		ปี ๒๕๖๙		ปี ๒๕๗๐		รวม ๕ ปี	
	จำนวนโครงการ	งบประมาณ (บาท)	จำนวนโครงการ	งบประมาณ (บาท)	จำนวนโครงการ	งบประมาณ (บาท)	จำนวนโครงการ	งบประมาณ (บาท)	จำนวนโครงการ	งบประมาณ (บาท)	จำนวนโครงการ	งบประมาณ (บาท)
๕. ยุทธศาสตร์พัฒนาทรัพยากรธรรมชาติและสิ่งแวดล้อม ๕.๑ แผนงานเคหะและชุมชน			๑	๒๐,๐๐๐	๒	๓๒๐,๐๐๐					๓	๓๔๐,๐๐๐
รวม			๑	๒๐,๐๐๐	๒	๓๒๐,๐๐๐				-	๓	๓๔๐,๐๐๐

ยุทธศาสตร์	ปี ๒๕๖๖		ปี ๒๕๖๗		ปี ๒๕๖๘		ปี ๒๕๖๙		ปี ๒๕๗๐		รวม ๕ ปี	
	จำนวนโครงการ	งบประมาณ (บาท)	จำนวนโครงการ	งบประมาณ (บาท)	จำนวนโครงการ	งบประมาณ (บาท)	จำนวนโครงการ	งบประมาณ (บาท)	จำนวนโครงการ	งบประมาณ (บาท)	จำนวนโครงการ	งบประมาณ (บาท)
๖. ยุทธศาสตร์พัฒนาการเมืองการบริหาร												
๖.๑ แผนงานสร้างความเข้มแข็งของชุมชน			๒	๑๐๐,๐๐๐							๒	๑๐๐,๐๐๐
๖.๒ แผนงานบริหารทั่วไป			๒	๗๓,๘๐๐							๒	๗๓,๘๐๐
๖.๓ แผนงานรักษาความสงบภายใน	๑	๑๐๐,๐๐๐	๕	๓๗๐,๐๐๐	๒	๒๐๐,๐๐๐	๑	๑๐๐,๐๐๐	๑	๑๐๐,๐๐๐	๑๐	๘๗๐,๐๐๐
รวม	๑	๑๐๐,๐๐๐	๙	๕๔๓,๘๐๐	๒	๒๐๐,๐๐๐	๑	๑๐๐,๐๐๐	๑	๑๐๐,๐๐๐	๑๔	๑,๐๔๓,๘๐๐

รวม	๓ โครงการ				๒๐๐,๐๐๐	๕๐,๐๐๐					
-----	-----------	--	--	--	---------	--------	--	--	--	--	--

๓. ยุทธศาสตร์พัฒนาโครงสร้างพื้นฐาน

๓.๑ แผนงานการเกษตร

ที่	โครงการ	วัตถุประสงค์	เป้าหมาย (ผลผลิตของโครงการ)	งบประมาณ					ตัวชี้วัด (KPI)	ผลลัพธ์ที่คาดว่าจะได้รับ	หน่วยงาน ที่รับผิดชอบ
				๒๕๖๖ (บาท)	๒๕๖๗ (บาท)	๒๕๖๘ (บาท)	๒๕๖๙ (บาท)	๒๕๗๐ (บาท)			
๑	โครงการก่อสร้างรางระบายน้ำ คสล. หมู่ที่ ๑	เพื่อระบายน้ำและป้องกันน้ำท่วมขังถนน	ขนาดกว้าง ๐.๓ ม. ยาว ๑๒๕ ม. ลึก ๐.๔๐ ม. หนา ๐.๑๐ ม.	-	๑๐๐,๐๐๐	-	-	-	ร้อยละ๘๐ของประชาชนไม่มีปัญหา น้ำท่วมขัง	น้ำไม่ท่วมขังถนน สะดวกในการสัญจร	กองช่าง
๒	โครงการก่อสร้างรางระบายน้ำ คสล. หมู่ที่ ๒	เพื่อระบายน้ำและป้องกันน้ำท่วมขังถนน	ขนาดกว้าง ๐.๓ ม. ยาว ๑๐๐ ม. ลึก ๐.๔๐ ม. หนา ๐.๑๐ ม.	-	๘๐,๐๐๐	-	-	-	ร้อยละ๘๐ของประชาชนไม่มีปัญหา น้ำท่วมขัง	น้ำไม่ท่วมขังถนน สะดวกในการสัญจร	กองช่าง
๓	โครงการขยายเขตไฟฟ้าสายป่าสุสาน บ้านท่าฟ้าใต้ หมู่ที่ ๒	เพื่อให้ประชาชนมีไฟฟ้าใช้อย่างทั่วถึงและรองรับการขยายตัวของชุมชน	เสาไฟฟ้า คอ.ยาว๘ ม. ๖ ต้น พาดสายความยาว ไม่น้อยกว่า ๒๕๐ ม.	-	๑๐๐,๐๐๐	-	-	-	ร้อยละ ๘๐ของประชาชนมีไฟฟ้าใช้อย่างเพียงพอ	ประชาชนมีไฟฟ้าใช้อย่างพอเพียง	กองช่าง
๔	โครงการขยายเขตไฟฟ้าเข้าสู่พื้นที่การเกษตรสายสบม่วง หมู่ที่ ๒	เพื่อให้ประชาชนมีไฟฟ้าใช้อย่างทั่วถึงและลดต้นทุนด้านการเกษตร	พาดสายความยาว ไม่น้อยกว่า ๔๘๐ ม.	-	๒๐๐,๐๐๐	-	-	-	ร้อยละ ๘๐ของประชาชนมีไฟฟ้าใช้อย่างเพียงพอ	สามารถลดต้นทุนด้านการเกษตร	กองช่าง
๕	โครงการก่อสร้างรางระบายน้ำ คสล. สายจำหลิน หมู่ที่ ๓	เพื่อระบายน้ำและป้องกันน้ำท่วมขังถนน	ขนาดกว้าง ๐.๓ ม. ยาว ๑๒๕ ม. ลึก ๐.๔๐ ม. หนา ๐.๑๐ ม.	-	๑๐๐,๐๐๐	-	-	-	ร้อยละ๘๐ของประชาชนไม่มีปัญหา น้ำท่วมขัง	น้ำไม่ท่วมขังถนน สะดวกในการสัญจร	กองช่าง
๖	โครงการก่อสร้างรางระบายน้ำ คสล. สายหน้าโรงเรียน หมู่ที่๓	เพื่อระบายน้ำและป้องกันน้ำท่วมขังถนน	ขนาดกว้าง ๐.๓ ม. ยาว ๖๐ ม. ลึก ๐.๔๐ ม. หนา ๐.๑๐ ม.	-	๕๐,๐๐๐	-	-	-	ร้อยละ๘๐ของประชาชนไม่มีปัญหา น้ำท่วมขัง	น้ำไม่ท่วมขังถนน สะดวกในการสัญจร	กองช่าง

๗	โครงการติดตั้งไฟฟ้าสาธารณะ(ไฟกิ่ง) หมู่ที่ ๓	เพื่อให้ประชาชนมีความสะดวกปลอดภัยในชีวิตและทรัพย์สิน	โคมไฟส่องสว่าง จำนวน ๓ จุด	-	๓๐,๐๐๐	-	-	-	ร้อยละ ๘๐ ของประชาชนมีความปลอดภัย	ประชาชนมีความปลอดภัยในชีวิตและทรัพย์สิน	กองช่าง
๘	โครงการก่อสร้างรางระบายน้ำ คสล. สายบ้านดง หมู่ที่๓	เพื่อระบายน้ำและป้องกันน้ำท่วมขังถนน	ขนาดกว้าง ๐.๓ ม. ยาว ๖๐ ม. ลึก ๐.๔๐ ม. หนา ๐.๑๐ ม.	-	๕๐,๐๐๐	-	-	-	ร้อยละ๘๐ของประชาชนไม่มีปัญหา น้ำท่วมขัง	น้ำไม่ท่วมขังถนน สะดวกในการสัญจร	กองช่าง

๓. ยุทธศาสตร์พัฒนาโครงสร้างพื้นฐาน

๓.๑ แผนงานการเกษตร

ที่	โครงการ	วัตถุประสงค์	เป้าหมาย (ผลผลิตของโครงการ)	งบประมาณ					ตัวชี้วัด (KPI)	ผลลัพธ์ที่คาดว่าจะได้รับ	หน่วยงานที่รับผิดชอบ
				๒๕๖๖ (บาท)	๒๕๖๗ (บาท)	๒๕๖๘ (บาท)	๒๕๖๙ (บาท)	๒๕๗๐ (บาท)			
๙	โครงการก่อสร้างระบบระบายน้ำ ร่องนา สายทุ่งแบ่นใต้ หมู่ที่๔	เพื่อระบายน้ำและป้องกันน้ำท่วมขังพื้นที่การเกษตร	ท่อ คสล.ขนาด ๑ ม. ยาว ๘๐ เมตร	-	๒๐๐,๐๐๐	-	-	-	ร้อยละ๘๐ของเกษตรกรลดปัญหา น้ำท่วมพื้นที่ทำกิน	สามารถลดปัญหาน้ำท่วมพื้นที่การเกษตรได้	กองช่าง
๑๐	โครงการก่อสร้างระบบระบายน้ำ คสล สายทุ่งหอย หมู่ที่๔	เพื่อระบายน้ำและป้องกันน้ำท่วมขังถนน	ขนาดกว้าง ๐.๓ ม. ยาว ๖๐ ม. ลึก ๐.๔๐ ม. หนา ๐.๑๐ ม.	-	๑๐๐,๐๐๐	-	-	-	ร้อยละ๘๐ของประชาชนไม่มีปัญหา น้ำท่วมขัง	น้ำไม่ท่วมขังถนน สะดวกในการสัญจร	กองช่าง
๑๑	โครงการก่อสร้างระบบระบายน้ำ ภายในหมู่บ้าน หมู่ที่ ๔	เพื่อระบายน้ำและป้องกันน้ำท่วมขังถนน	ท่อ คสล.ขนาด ๐.๕๐ ม. ยาว ๑๐๐ เมตร	-	-	๑๐๐,๐๐๐	-	-	ร้อยละ๘๐ของประชาชนไม่มีปัญหา น้ำท่วมขัง	น้ำไม่ท่วมขังถนน สะดวกในการสัญจร	กองช่าง
๑๒	โครงการขยายเขตไฟฟ้าสายข้างวัดสระใต้ หมู่ที่ ๔	เพื่อให้ประชาชนมีไฟฟ้าใช้อย่างทั่วถึงและรองรับการขยายตัวของชุมชน	เสาไฟฟ้า คอร.ยาว๘ ม. ๖ ต้น พาดสายความยาว ไม่น้อยกว่า ๒๕๐ ม.	-	๑๐๐,๐๐๐	-	-	-	ร้อยละ ๘๐ของประชาชนมีไฟฟ้าใช้อย่างเพียงพอ	ประชาชนมีไฟฟ้าใช้อย่างพอเพียง	กองช่าง
๑๓	โครงการติดตั้งไฟฟ้าสาธารณะ(ไฟกิ่ง) หมู่ที่ ๔	เพื่อให้ประชาชนมีความสะดวกปลอดภัยในชีวิตและทรัพย์สิน	โคมไฟส่องสว่าง จำนวน ๕ จุด	-	๕๐,๐๐๐	-	-	-	ร้อยละ ๘๐ ของประชาชนมีความปลอดภัย	ประชาชนมีความปลอดภัยในชีวิตและทรัพย์สิน	กองช่าง
๑๔	โครงการติดตั้งไฟฟ้าสาธารณะ(ไฟกิ่ง) หมู่ที่ ๕	เพื่อให้ประชาชนมีความสะดวกปลอดภัยในชีวิตและทรัพย์สิน	โคมไฟส่องสว่าง จำนวน ๘ จุด	-	๕๐,๐๐๐	๓๐,๐๐๐	-	-	ร้อยละ ๘๐ ของประชาชนมีความปลอดภัย	ประชาชนมีความปลอดภัยในชีวิตและทรัพย์สิน	กองช่าง

๑๕	โครงการก่อสร้างรางระบายน้ำ คสล. ภายในหมู่บ้าน หมู่ที่ ๕	เพื่อระบายน้ำและป้องกัน น้ำท่วมขังถนน	ขนาดกว้าง ๐.๓ ม. ยาว ๖๐ ม. ลึก ๐.๔๐ ม. หนา ๐.๑๐ ม.	-	-	๓๐๐,๐๐๐	-	-	ร้อยละ๘๐ของ ประชาชนไม่มีปัญหา น้ำท่วมขัง	น้ำไม่ท่วมขังถนน สะดวกในการสัญจร	กองช่าง
๑๖	โครงการขยายเขตไฟฟ้าสายบ้านร่อง หมู่ที่ ๖	เพื่อให้ประชาชนมีไฟฟ้าใช้ อย่างทั่วถึงและรองรับการขยาย ตัวของชุมชน	เสาไฟฟ้า คอร.ยาว๘ ม. ๖ ต้น พาดสายความยาว ไม่น้อยกว่า ๒๕๐ ม.	-	-	๑๕๐,๐๐๐	-	-	ร้อยละ ๘๐ของ ประชาชนมีไฟฟ้าใช้ อย่างเพียงพอ	ประชาชนมีไฟฟ้าใช้อย่าง พอเพียง	กองช่าง

๓. ยุทธศาสตร์พัฒนาโครงสร้างพื้นฐาน

๓.๑ แผนงานการเกษตร

ที่	โครงการ	วัตถุประสงค์	เป้าหมาย (ผลผลิตของโครงการ)	งบประมาณ					ตัวชี้วัด (KPI)	ผลลัพธ์ที่คาดว่าจะได้รับ	หน่วยงาน ที่รับผิดชอบ
				๒๕๖๖ (บาท)	๒๕๖๗ (บาท)	๒๕๖๘ (บาท)	๒๕๖๙ (บาท)	๒๕๗๐ (บาท)			
๑๗	โครงการก่อสร้างรางระบายน้ำ คสล. สายสามแยก หมู่ที่๖	เพื่อระบายน้ำและป้องกัน น้ำท่วมขังถนน	ขนาดกว้าง ๐.๓ ม. ยาว ๖๐ ม. ลึก ๐.๔๐ ม. หนา ๐.๑๐ ม.	-	-	๑๕๐,๐๐๐	-	-	ร้อยละ๘๐ของ ประชาชนไม่มีปัญหา น้ำท่วมขัง	น้ำไม่ท่วมขังถนน สะดวกในการสัญจร	กองช่าง
๑๘	โครงการขยายเขตไฟฟ้าเข้าสู่พื้นที่ การเกษตรสายโรงบ่ม หมู่ที่ ๗	เพื่อให้ประชาชนมีไฟฟ้าใช้ อย่างทั่วถึงและลดต้นทุนด้าน การเกษตร	เสาไฟฟ้า คอร.ยาว๘ ม. ๑๕ ต้น พาดสายความยาว ไม่น้อยกว่า ๑,๒๐๐ ม.	-	๒๐๐,๐๐๐	-	-	-	ร้อยละ ๘๐ของ ประชาชนมีไฟฟ้าใช้ อย่างเพียงพอ	สามารถลดต้นทุน ด้านการเกษตร	กองช่าง
๑๙	โครงการซ่อมแซมรางระบายน้ำ คสล. ภายในหมู่บ้าน หมู่ที่ ๗	เพื่อระบายน้ำและป้องกัน น้ำท่วมขังถนน	ขนาดกว้าง ๐.๓ ม. ยาว ๖๐ ม. ลึก ๐.๔๐ ม. หนา ๐.๑๐ ม.	-	-	๑๕๐,๐๐๐	-	-	ร้อยละ๘๐ของ ประชาชนไม่มีปัญหา น้ำท่วมขัง	น้ำไม่ท่วมขังถนน สะดวกในการสัญจร	กองช่าง
๒๐	โครงการขยายเขตไฟฟ้าเพื่อการเกษตร สายเหล่าภิ หมู่ที่ ๘	เพื่อให้ประชาชนมีไฟฟ้าใช้ อย่างทั่วถึงและรองรับการขยาย ตัวของชุมชน	เสาไฟฟ้า คอร.ยาว ๘ ม. ๖ ต้น พาดสายความยาว ไม่น้อยกว่า ๒๕๐ ม.	-	๑๐๐,๐๐๐	-	-	-	ร้อยละ ๘๐ของ ประชาชนมีไฟฟ้าใช้ อย่างเพียงพอ	ประชาชนมีไฟฟ้าใช้อย่าง พอเพียง	กองช่าง
๒๑	โครงการก่อสร้างรางระบายน้ำ คสล. สายบ้านโกลน หมู่ที่๘	เพื่อระบายน้ำและป้องกัน น้ำท่วมขังถนน	ขนาดกว้าง ๐.๓ ม. ยาว ๖๐ ม. ลึก ๐.๔๐ ม. หนา ๐.๑๐ ม.	-	๕๐,๐๐๐	-	-	-	ร้อยละ๘๐ของ ประชาชนไม่มีปัญหา น้ำท่วมขัง	น้ำไม่ท่วมขังถนน สะดวกในการสัญจร	กองช่าง
๒๒	โครงการขยายเขตไฟฟ้าเพื่อการเกษตร สายหนองกว หมู่ที่ ๘	เพื่อให้ประชาชนมีไฟฟ้าใช้ อย่างทั่วถึงและรองรับการขยาย ตัวของชุมชน	เสาไฟฟ้า คอร.ยาว ๘ ม. ๖ ต้น พาดสายความยาว ไม่น้อยกว่า ๒๕๐ ม.	-	๑๐๐,๐๐๐	-	-	-	ร้อยละ ๘๐ของ ประชาชนมีไฟฟ้าใช้ อย่างเพียงพอ	ประชาชนมีไฟฟ้าใช้อย่าง พอเพียง	กองช่าง

๒๓	โครงการขยายเขตไฟฟ้าเพื่อการเกษตร สายห้วยป่าบง หมู่ที่ ๘	เพื่อให้ประชาชนมีไฟฟ้าใช้ อย่างทั่วถึงและรองรับการขยาย ตัวของชุมชน	เสาไฟฟ้า คอร.ยาว ๘ ม. ๗ ต้น พาดสายความยาว ไม่น้อยกว่า ๒๕๐ ม.	-	๑๐๐,๐๐๐	-	-	-	ร้อยละ ๘๐ ของ ประชาชนมีไฟฟ้าใช้ อย่างเพียงพอ	ประชาชนมีไฟฟ้าใช้อย่าง พอเพียง	กองช่าง
๒๔	โครงการปรับปรุงรางระบายน้ำ คสล. ภายในหมู่บ้าน หมู่ที่ ๙	เพื่อระบายน้ำและป้องกัน น้ำท่วมขังถนน	ขนาดกว้าง ๐.๓ ม. ยาว ๖๐ ม. ลึก ๐.๔๐ ม. หนา ๐.๑๐ ม.	-	๑๐๐,๐๐๐	-	-	-	ร้อยละ ๘๐ ของ ประชาชนไม่มีปัญหา น้ำท่วมขัง	น้ำไม่ท่วมขังถนน สะดวกในการสัญจร	กองช่าง

๓. ยุทธศาสตร์พัฒนาโครงสร้างพื้นฐาน

๓.๑ แผนงานการเกษตร

ที่	โครงการ	วัตถุประสงค์	เป้าหมาย (ผลผลิตของโครงการ)	งบประมาณ					ตัวชี้วัด (KPI)	ผลลัพธ์ที่คาดว่าจะ ได้รับ	หน่วยงาน ที่รับผิดชอบ
				๒๕๖๖ (บาท)	๒๕๖๗ (บาท)	๒๕๖๘ (บาท)	๒๕๖๙ (บาท)	๒๕๗๐ (บาท)			
๒๕	โครงการปรับปรุงรางระบายน้ำ คสล. ภายในหมู่บ้าน หมู่ที่ ๑๐	เพื่อระบายน้ำและป้องกัน น้ำท่วมขังถนน	ขนาดกว้าง ๐.๓ ม. ยาว ๑,๖๐๐ ม. กำจัดสิ่งกีดขวางทางน้ำ	-	๑๐๐,๐๐๐	-	-	-	ร้อยละ ๘๐ ของ ประชาชนไม่มีปัญหา น้ำท่วมขัง	น้ำไม่ท่วมขังถนน สะดวกในการสัญจร	กองช่าง
๒๖	โครงการปรับปรุงรางระบายน้ำ คสล. ภายในหมู่บ้าน หมู่ที่ ๑๑	เพื่อระบายน้ำและป้องกัน น้ำท่วมขังถนน	ขนาดกว้าง ๐.๓ ม. ยาว ๑,๖๐๐ ม. กำจัดสิ่งกีดขวางทางน้ำ และซ่อมแซมฝารางน้ำ	-	๑๐๐,๐๐๐	-	-	-	ร้อยละ ๘๐ ของ ประชาชนไม่มีปัญหา น้ำท่วมขัง	น้ำไม่ท่วมขังถนน สะดวกในการสัญจร	กองช่าง
๒๗	โครงการขยายเขตไฟฟ้าเพื่อการเกษตร สายห้วยทรายขาว หมู่ที่ ๘	เพื่อให้ประชาชนมีไฟฟ้าใช้ อย่างทั่วถึงและรองรับการขยาย ตัวของชุมชน	เสาไฟฟ้า คอร.ยาว ๘ ม. ๗ ต้น พาดสายความยาว ไม่น้อยกว่า ๒๕๐ ม.	-	๑๐๐,๐๐๐	-	-	-	ร้อยละ ๘๐ ของ ประชาชนมีไฟฟ้าใช้ อย่างเพียงพอ	ประชาชนมีไฟฟ้าใช้อย่าง พอเพียง	กองช่าง
๒๘	โครงการปรับปรุงรางระบายน้ำ คสล. ภายในหมู่บ้าน หมู่ที่ ๑๒	เพื่อระบายน้ำและป้องกัน น้ำท่วมขังถนน	ขนาดกว้าง ๐.๓ ม. ยาว ๖๐ ม. กำจัดสิ่งกีดขวางทางน้ำ และซ่อมแซมฝารางน้ำ	-	๑๐๐,๐๐๐	-	-	-	ร้อยละ ๘๐ ของ ประชาชนไม่มีปัญหา น้ำท่วมขัง	น้ำไม่ท่วมขังถนน สะดวกในการสัญจร	กองช่าง
๒๙	โครงการก่อสร้างรางระบายน้ำ คสล. หมู่ที่ ๑๓	เพื่อระบายน้ำและป้องกัน น้ำท่วมขังถนน	ขนาดกว้าง ๐.๓ ม. ยาว ๑๒๕ ม. ลึก ๐.๔๐ ม. หนา ๐.๑๐ ม.	-	๑๐๐,๐๐๐	-	-	-	ร้อยละ ๘๐ ของ ประชาชนไม่มีปัญหา น้ำท่วมขัง	น้ำไม่ท่วมขังถนน สะดวกในการสัญจร	กองช่าง
๓๐	โครงการปรับปรุงสวนสาธารณะ เฉลิมพระเกียรติ	เพื่อพัฒนาอาคารสถานที่ใน การให้บริการประชาชน	เพื่อปรับปรุงภูมิทัศน์สร้างความ สวยงามให้กับอาคารสถานที่ พร้อมให้บริการประชาชน	-	๓๐๐,๐๐๐	-	-	-	ร้อยละ ๙๐ ของ สวนสาธารณะน่าอยู่	ปรับปรุงภูมิทัศน์ป้าย สวนสาธารณะและบริเวณ ทางเข้าอาคารนิทรรศการ	สำนักปลัด

ส่วนที่ ๔ การติดตามและประเมินผล

๑. การติดตามและประเมินผลยุทธศาสตร์

แนวทางการพิจารณาการติดตามและประเมินผลแผนพัฒนาท้องถิ่นตามระเบียบกระทรวงมหาดไทยว่าด้วยการจัดทำแผนพัฒนาขององค์กรปกครองส่วนท้องถิ่น พ.ศ.๒๕๔๘ แก้ไขเพิ่มเติมถึง (ฉบับที่ ๓) พ.ศ.๒๕๖๑ เป็นแบบที่กำหนดให้คณะกรรมการติดตามและประเมินผลแผนพัฒนาท้องถิ่น ดำเนินการให้คะแนนตามเกณฑ์ที่กำหนดไว้ ซึ่งเป็นส่วนหนึ่งของการติดตามและประเมินผลแผนพัฒนา โดยดำเนินการให้แล้วเสร็จภายในหกสิบวัน นับแต่วันที่ประกาศใช้งบประมาณรายจ่าย มีรายละเอียดดังนี้

๑. แนวทางการพิจารณาการติดตามและประเมินผลยุทธศาสตร์เพื่อความสอดคล้องแผนพัฒนาท้องถิ่น

๑.๑ ข้อมูลสภาพทั่วไปและข้อมูลพื้นฐานขององค์กรปกครองส่วนท้องถิ่น ๒๐ คะแนน

๑.๒ การวิเคราะห์สภาพการณ์และศักยภาพ ๒๐ คะแนน

๑.๓ ยุทธศาสตร์ ๖๐ คะแนน ประกอบด้วย

(๑) ยุทธศาสตร์ขององค์การปกครองส่วนท้องถิ่น ๑๐ คะแนน

(๒) ยุทธศาสตร์ขององค์การปกครองส่วนท้องถิ่นในเขตจังหวัด ๑๐ คะแนน

(๓) ยุทธศาสตร์จังหวัด ๑๐ คะแนน

(๔) วิสัยทัศน์ ๕ คะแนน

(๕) กลยุทธ์ ๕ คะแนน

(๖) เป้าประสงค์ของแต่ละประเด็นกลยุทธ์ ๕ คะแนน

(๗) จุดยืนทางยุทธศาสตร์ ๕ คะแนน

(๘) แผนงาน ๕ คะแนน

(๙) ความเชื่อมโยงของยุทธศาสตร์ในภาพรวม ๕ คะแนน

คะแนนรวม ๑๐๐ คะแนน เกณฑ์ที่ควรได้เพื่อให้เกิดความสอดคล้องและขับเคลื่อนการพัฒนาท้องถิ่นขององค์กรปกครองส่วนท้องถิ่น ไม่ควรน้อยกว่าร้อยละ ๘๐ (๘๐ คะแนน)

๒. แนวทางการพิจารณาการติดตามและประเมินผลโครงการเพื่อความสอดคล้องแผนพัฒนาท้องถิ่น ประกอบด้วย

๒.๑ สรุปสถานการณ์การพัฒนา ๑๐ คะแนน

๒.๒ การประเมินผลการนำแผนพัฒนาท้องถิ่นสี่ปีไปปฏิบัติในเชิงปริมาณ ๑๐ คะแนน

๒.๓ การประเมินผลการนำแผนพัฒนาท้องถิ่นสี่ปีไปปฏิบัติในเชิงคุณภาพ ๑๐ คะแนน

๒.๔ ยุทธศาสตร์และแผนงาน ๑๐ คะแนน

๒.๕ โครงการพัฒนา ๖๐ คะแนน ประกอบด้วย

(๑) ความชัดเจนของชื่อโครงการ ๕ คะแนน

(๒) กำหนดวัตถุประสงค์สอดคล้องกับโครงการ ๕ คะแนน

(๓) เป้าหมาย(ผลผลิตของโครงการ) มีความชัดเจนนำไปสู่การตั้งงบประมาณได้ถูกต้อง ๕ คะแนน

- (๔) โครงการมีความสอดคล้องกับแผนยุทธศาสตร์ชาติ ๒๐ ปี ๕ คะแนน
- (๕) เป้าหมาย(ผลผลิตของโครงการ)มีความสอดคล้องกับแผนพัฒนาเศรษฐกิจและสังคมแห่งชาติ ฉบับที่ ๑๒ ๕ คะแนน
- (๖) โครงการมีความสอดคล้องกับ Thailand ๔.๐ ๕ คะแนน
- (๗) งบประมาณ มีความสอดคล้องกับยุทธศาสตร์จังหวัด ๕ คะแนน
- (๘) โครงการแก้ไขปัญหาความยากจนหรือการเสริมสร้างให้ประเทศชาติมั่นคง มั่งคั่ง ยั่งยืน ภายใต้หลักประชารัฐ ๕ คะแนน
- (๙) งบประมาณมีความสอดคล้องกับเป้าหมาย(ผลผลิตของโครงการ) ๕ คะแนน
- (๑๐) มีการประมาณการราคาถูกต้องตามหลักวิธีการงบประมาณ ๕ คะแนน
- (๑๑) มีการกำหนดตัวชี้วัด(KPI) และสอดคล้องกับวัตถุประสงค์และผลที่คาดว่าจะได้รับ ๕ คะแนน
- (๑๒) ผลที่คาดว่าจะได้รับ สอดคล้องกับวัตถุประสงค์ ๕ คะแนน
- คะแนนรวม ๑๐๐ คะแนน เกณฑ์ที่ควรได้เพื่อให้เกิดความสอดคล้องและขับเคลื่อนการพัฒนาท้องถิ่นขององค์กรปกครองส่วนท้องถิ่น ไม่ควรมีน้อยกว่าร้อยละ ๘๐ (๘๐ คะแนน)

๓. แนวทางการพิจารณาการติดตามและประเมินผลยุทธศาสตร์เพื่อความสอดคล้องแผนพัฒนาท้องถิ่นขององค์กรปกครองส่วนท้องถิ่น ประเด็นการพิจารณา

ประเด็นการพิจารณา	คะแนน
๑. ข้อมูลสภาพทั่วไปและข้อมูลพื้นฐานขององค์กรปกครองส่วนท้องถิ่น	๒๐
๒. การวิเคราะห์สภาพการณ์และศักยภาพ	๑๕
๓. ยุทธศาสตร์ประกอบด้วย	๖๕
๓.๑ ยุทธศาสตร์ขององค์กรปกครองส่วนท้องถิ่น	(๑๐)
๓.๒ ยุทธศาสตร์ขององค์กรปกครองส่วนท้องถิ่นในเขตจังหวัด	(๑๐)
๓.๓ ยุทธศาสตร์จังหวัด	(๑๐)
๓.๔ วิสัยทัศน์	(๕)
๓.๕ กลยุทธ์	(๕)
๓.๖ เป้าประสงค์ของแต่ละประเด็นกลยุทธ์	(๕)
๓.๗ จุดยืนทางยุทธศาสตร์	(๕)
๓.๘ แผนงาน	(๕)
๓.๙ ความเชื่อมโยงของยุทธศาสตร์ในภาพรวม	(๕)
รวมคะแนน ๑๐๐	๑๐๐

๔. แนวทางเบื้องต้นในการให้คะแนนแนวทางการพิจารณาการติดตามและประเมินผลยุทธศาสตร์ เพื่อความสอดคล้องแผนพัฒนาท้องถิ่นขององค์กรปกครองส่วนท้องถิ่น

ประเด็นการพิจารณา	รายละเอียดหลักเกณฑ์	คะแนนเต็ม	คะแนนที่ได้
๑. ข้อมูลสภาพทั่วไปและข้อมูลพื้นฐานขององค์กรปกครองส่วนท้องถิ่น	ควรประกอบด้วยข้อมูลดังนี้ (๑) ข้อมูลเกี่ยวกับด้านกายภาพ เช่น ที่ตั้งของหมู่บ้าน/ชุมชน/ตำบล ลักษณะภูมิประเทศ ลักษณะภูมิอากาศ ลักษณะของดิน ลักษณะของแหล่งน้ำ ลักษณะของไม้/ป่าไม้ ฯลฯ ด้านการเมือง/การปกครอง เช่น เขตการปกครอง การเลือกตั้ง ฯลฯ	๒๐ (๓)	
	(๒) ข้อมูลเกี่ยวกับด้านการเมือง/การปกครอง เช่น เขตการปกครอง การเลือกตั้ง ฯลฯ ประชากร เช่น ข้อมูลเกี่ยวกับจำนวนประชากร และช่วงอายุและจำนวนประชากร ฯลฯ	(๒)	
	(๓) ข้อมูลเกี่ยวกับสภาพทางสังคม เช่น การศึกษา สาธารณสุข อาชญากรรม ยาเสพติด การสังคมสงเคราะห์ ฯลฯ	(๒)	
	(๔) ข้อมูลเกี่ยวกับระบบบริการพื้นฐาน เช่น การคมนาคมขนส่ง การไฟฟ้า การประปา โทรศัพท์ ฯลฯ	(๒)	
	(๕) ข้อมูลเกี่ยวกับระบบเศรษฐกิจ เช่น การเกษตร การประมง การปศุสัตว์ การบริการ การท่องเที่ยว อุตสาหกรรม การพาณิชย์/กลุ่มอาชีพ แรงงาน ฯลฯ และเศรษฐกิจพอเพียงท้องถิ่น (ด้านการเกษตรและแหล่งน้ำ)	(๒)	
	(๖) ข้อมูลเกี่ยวกับศาสนา ประเพณี วัฒนธรรม เช่น การนับถือศาสนา ประเพณีและงานประจำปี ภูมิปัญญาท้องถิ่น ภาษาถิ่น สินค้าพื้นเมือง และของที่ระลึก ฯลฯ และอื่นๆ	(๒)	
	(๗) ข้อมูลเกี่ยวกับทรัพยากรธรรมชาติ เช่น น้ำ ป่าไม้ ภูเขา คุณภาพของทรัพยากรธรรมชาติ ฯลฯ	(๒)	
	(๘) การสำรวจและจัดเก็บข้อมูลเพื่อการจัดทำแผนพัฒนาท้องถิ่นหรือการใช้ข้อมูล จปฐ.	(๒)	
	(๙) การประชุมประชาคมท้องถิ่น รูปแบบ วิธีการ และการดำเนินการประชุมประชาคมท้องถิ่น โดยใช้กระบวนการร่วมคิด ร่วมทำ ร่วมตัดสินใจ ร่วมตรวจสอบ ร่วมรับประโยชน์ ร่วมแก้ปัญหา ปรีกษาหารือ แลกเปลี่ยนเรียนรู้ เพื่อแก้ปัญหาสำหรับการพัฒนาท้องถิ่นตามอำนาจหน้าที่ขององค์กรปกครองส่วนท้องถิ่น	(๓)	
๒ . การวิเคราะห์สภาพการณ์และศักยภาพ	ควรประกอบด้วยข้อมูลดังนี้ (๑) การวิเคราะห์ที่ครอบคลุมความเชื่อมโยง ความสอดคล้องยุทธศาสตร์จังหวัด ยุทธศาสตร์การพัฒนาขององค์กรปกครองส่วนท้องถิ่นในเขตจังหวัด ยุทธศาสตร์ขององค์กรปกครองส่วนท้องถิ่น นโยบายของผู้บริหารท้องถิ่น รวมถึงความเชื่อมโยงแผนยุทธศาสตร์ชาติ ๒๐ ปี แผนพัฒนาเศรษฐกิจและสังคมแห่งชาติ และ Thailand ๔.๐	๒๐ (๕)	
	(๒) การวิเคราะห์การใช้ผังเมืองรวมหรือผังเมืองเฉพาะและการบังคับใช้ผลของการบังคับใช้ สภาพการณ์ที่เกิดขึ้นต่อการพัฒนาท้องถิ่น	(๓)	

ประเด็นการพิจารณา	รายละเอียดหลักเกณฑ์	คะแนนเต็ม	คะแนนที่ได้
๒. การวิเคราะห์ สถานการณ์และศักยภาพ (ต่อ)	(๓) การวิเคราะห์ทางสังคม เช่น ด้านแรงงาน การศึกษา สาธารณสุข ความยากจน อาชญากรรม ปัญหายาเสพติด เทคโนโลยี จารีต ประเพณี วัฒนธรรม ภูมิปัญญาท้องถิ่น เป็นต้น	(๓)	
	(๔) การวิเคราะห์ทางเศรษฐกิจ ข้อมูลด้านรายได้ครัวเรือน การส่งเสริม อาชีพ กลุ่มอาชีพ กลุ่มทางสังคม การพัฒนาอาชีพและกลุ่มต่างๆ สภาพทางเศรษฐกิจและความเป็นอยู่ทั่วไป เป็นต้น	(๓)	
	(๕) การวิเคราะห์สิ่งแวดล้อม พื้นที่สีเขียว ธรรมชาติต่างๆ ทางภูมิศาสตร์ กระบวนการหรือสิ่งที่เกิดขึ้น การประดิษฐ์ที่มีผลต่อสิ่งแวดล้อมและการพัฒนา	(๓)	
	(๖) ผลการวิเคราะห์ศักยภาพเพื่อประเมินสถานการณ์การพัฒนาในปัจจุบันและโอกาสการพัฒนาในอนาคตของท้องถิ่น ด้วยเทคนิค SWOT Analysis ที่อาจส่งผลต่อการดำเนินงานได้แก่ S-Strength (จุดแข็ง) W-Weakness (จุดอ่อน) O-Opportunity (โอกาส) และ T-Threat (อุปสรรค)	(๓)	
๓. ยุทธศาสตร์ ๓.๑ ยุทธศาสตร์ของ องค์กรปกครองส่วน ท้องถิ่น	ควรประกอบด้วยข้อมูลดังนี้ สอดคล้องกับสภาพสังคม เศรษฐกิจ สิ่งแวดล้อมของท้องถิ่น ประเด็นปัญหาการพัฒนาและแนวทางการพัฒนาที่สอดคล้องกับยุทธศาสตร์ขององค์กรปกครองส่วนท้องถิ่น และเชื่อมโยงหลักปรัชญาของเศรษฐกิจพอเพียง แผนยุทธศาสตร์ชาติ ๒๐ ปี แผนพัฒนาเศรษฐกิจและสังคมแห่งชาติ และ Thailand ๔.๐	๖๐ (๑๐)	
	สอดคล้องและเชื่อมโยงกับสภาพสังคม เศรษฐกิจ สิ่งแวดล้อมของท้องถิ่น และยุทธศาสตร์จังหวัด และเชื่อมโยงหลักปรัชญาของเศรษฐกิจพอเพียง แผนยุทธศาสตร์ชาติ ๒๐ ปี แผนพัฒนาเศรษฐกิจและสังคมแห่งชาติ และ Thailand ๔.๐	(๑๐)	
	สอดคล้องกับแผนพัฒนาเศรษฐกิจและสังคมแห่งชาติ แผนการบริหารราชการแผ่นดิน นโยบาย/ยุทธศาสตร์ คสช. และนโยบายรัฐบาลหลักปรัชญาของเศรษฐกิจพอเพียง แผนยุทธศาสตร์ชาติ ๒๐ ปี และ Thailand ๔.๐	(๑๐)	

ประเด็นการพิจารณา	รายละเอียดหลักเกณฑ์	คะแนนเต็ม	คะแนนที่ได้
๓. ยุทธศาสตร์ (ต่อ) ๓.๔ วิสัยทัศน์	วิสัยทัศน์ ซึ่งมีลักษณะแสดงสถานภาพที่องค์กรปกครองส่วนท้องถิ่นต้องการจะเป็นหรือบรรลุถึงอนาคตอย่างชัดเจน สอดคล้องกับโอกาสและศักยภาพที่เป็นลักษณะเฉพาะขององค์กรปกครองส่วนท้องถิ่น และสัมพันธ์กับโครงการพัฒนาท้องถิ่น	(๕)	
๓.๕ กลยุทธ์	แสดงให้เห็นช่องทาง วิธีการ ภารกิจหรือสิ่งที่จะต้องทำตามอำนาจหน้าที่ขององค์กรปกครองส่วนท้องถิ่นที่จะนำไปสู่การบรรลุวิสัยทัศน์ หรือแสดงให้เห็นถึงความชัดเจนในสิ่งที่จะดำเนินการให้บรรลุวิสัยทัศน์นั้น	(๕)	
๓.๖ เป้าประสงค์ของแต่ละประเด็นกลยุทธ์	เป้าประสงค์ของแต่ละประเด็นกลยุทธ์มีความสอดคล้องและสนับสนุนต่อกกลยุทธ์ที่จะเกิดขึ้น มุ่งหมายสิ่งหนึ่งสิ่งใดที่ชัดเจน	(๕)	
๓.๗ จุดยืนทางยุทธศาสตร์ (Positioning)	ความมุ่งมั่นอันแน่วแน่ในการวางแผนพัฒนาท้องถิ่น เพื่อให้บรรลุวิสัยทัศน์ขององค์กรปกครองส่วนท้องถิ่น ซึ่งเกิดจากศักยภาพของพื้นที่จริง ที่จะนำไปสู่ผลสำเร็จทางยุทธศาสตร์	(๕)	
๓.๘ แผนงาน	แผนงานหรือจุดมุ่งหมายเพื่อการพัฒนาในอนาคต กำหนดจุดมุ่งหมายในเรื่องใดเรื่องหนึ่งหรือแผนงานที่เกิดจากเป้าประสงค์ ตัวชี้วัด ค่าเป้าหมาย กลยุทธ์ จุดยืนทางยุทธศาสตร์และยุทธศาสตร์ขององค์กรปกครองส่วนท้องถิ่นที่มีความชัดเจน นำไปสู่การจัดทำโครงการพัฒนาท้องถิ่นในแผนพัฒนาท้องถิ่นสี่ปี โดยระบุแผนงานและความเชื่อมโยงดังกล่าว	(๕)	
๓.๙ ความเชื่อมโยงของยุทธศาสตร์ในภาพรวม	ความเชื่อมโยงองค์รวมที่นำไปสู่การพัฒนาท้องถิ่นที่เกิดผลผลิต/โครงการจากแผนยุทธศาสตร์ชาติ ๒๐ ปี แผนพัฒนาเศรษฐกิจและสังคมแห่งชาติ ฉบับที่ ๑๒ Thailand ๔.๐ แผนพัฒนาภาค/แผนพัฒนากลุ่มจังหวัด/แผนพัฒนาจังหวัด ยุทธศาสตร์การพัฒนาขององค์กรปกครองส่วนท้องถิ่นในเขตจังหวัดและยุทธศาสตร์ขององค์กรปกครองส่วนท้องถิ่น	(๕)	
รวมคะแนน		๑๐๐	

๕. แนวทางการพิจารณาการติดตามและประเมินผลโครงการเพื่อความสอดคล้อง
แผนพัฒนาท้องถิ่นขององค์กรปกครองส่วนท้องถิ่น

ประเด็นการพิจารณา	คะแนน
๑. การสรุปสถานการณ์การพัฒนา	๑๐
๒. การประเมินผลการนำแผนพัฒนาท้องถิ่นสี่ปีไปปฏิบัติในเชิงปริมาณ	๑๐
๓. การประเมินผลการนำแผนพัฒนาท้องถิ่นสี่ปีไปปฏิบัติในเชิงคุณภาพ	๑๐
๔. แผนงานและยุทธศาสตร์การพัฒนา	๑๐
๕. โครงการพัฒนา ประกอบด้วย	๖๐
๕.๑ ความชัดเจนของชื่อโครงการ	(๕)
๕.๒ กำหนดวัตถุประสงค์สอดคล้องกับโครงการ	(๕)
๕.๓ เป้าหมาย (ผลผลิตของโครงการ) มีความชัดเจนนำไปสู่การตั้งงบประมาณได้ถูกต้อง	(๕)
๕.๔ โครงการมีความสอดคล้องกับแผนยุทธศาสตร์ชาติ ๒๐ ปี	(๕)
๕.๕ เป้าหมาย (ผลผลิตของโครงการ) มีความสอดคล้องกับแผนพัฒนาเศรษฐกิจและสังคม แห่งชาติ	(๕)
๕.๖ โครงการมีความสอดคล้องกับ Thailand ๔.๐	(๕)
๕.๗ โครงการสอดคล้องกับยุทธศาสตร์จังหวัด	(๕)
๕.๘ โครงการแก้ไขปัญหาความยากจนหรือการเสริมสร้างให้ประเทศชาติมั่นคง มั่งคั่ง ยั่งยืน ภายใต้หลักปรัชญา	(๕)
๕.๙ งบประมาณ มีความสอดคล้องกับเป้าหมาย (ผลผลิตของโครงการ)	(๕)
๕.๑๐ มีการประมาณการราคาถูกต้องตามหลักวิธีการงบประมาณ	(๕)
๕.๑๑ มีการกำหนดตัวชี้วัด (KPI) และสอดคล้องกับวัตถุประสงค์และผลที่คาดว่าจะได้รับ	(๕)
๕.๑๒ ผลที่คาดว่าจะได้รับ สอดคล้องกับวัตถุประสงค์	(๕)
รวมคะแนน	๑๐๐

๖. แนวทางเบื้องต้นในการให้คะแนนแนวทางการพิจารณาการติดตามและประเมินผลโครงการเพื่อความสอดคล้องแผนพัฒนาท้องถิ่นขององค์กรปกครองส่วนท้องถิ่น

ประเด็นการพิจารณา	รายละเอียดหลักเกณฑ์	คะแนนเต็ม	คะแนนที่ได้
๑. การสรุปสถานการณ์การพัฒนา	เป็นการวิเคราะห์กรอบการจัดทำยุทธศาสตร์ขององค์กรปกครองส่วนท้องถิ่น (ใช้การวิเคราะห์ SWOT Analysis/Demand (Demand Analysis)/Global Demand และ Trend ปัจจัยและสถานการณ์การเปลี่ยนแปลงที่มีผลต่อการพัฒนา อย่างน้อยต้องประกอบด้วย การวิเคราะห์ศักยภาพด้านเศรษฐกิจ, ด้านสังคม, ด้านทรัพยากรธรรมชาติและสิ่งแวดล้อม)	๑๐	
๒. การประเมินผลการนำแผนพัฒนาท้องถิ่นไปปฏิบัติในเชิงปริมาณ	๑) การควบคุมที่มีการใช้ตัวเลขต่างๆ เพื่อนำมาใช้วัดผลในเชิงปริมาณ เช่น การวัดจำนวนโครงการ กิจกรรม งานต่างๆ ก็คือผลผลิตนั่นเองว่าเป็นไปตามที่ตั้งเป้าหมายเอาไว้หรือไม่จำนวนที่ดำเนินการจริงตามที่ได้กำหนดไว้เท่าไร จำนวนที่ไม่สามารถดำเนินการได้มีจำนวนเท่าไรสามารถอธิบายได้ตามหลักประสิทธิภาพ (Efficiency) ของการพัฒนาท้องถิ่นตามอำนาจหน้าที่ที่ได้กำหนดไว้ ๒) วิเคราะห์ผลกระทบ/สิ่งที่กระทบ (Impact) โครงการที่ดำเนินการในเชิงปริมาณ (Quantitative)	๑๐	
๓. การประเมินผลการนำแผนพัฒนาท้องถิ่นไปปฏิบัติในเชิงคุณภาพ	๑) การประเมินประสิทธิผลของแผนพัฒนาในเชิงคุณภาพคือการนำเอาเทคนิคต่างๆ มาใช้เพื่อวัดว่าภารกิจ โครงการ กิจกรรม งานต่างๆ ที่ดำเนินการในพื้นที่นั้นๆ ตรงต่อความต้องการของประชาชนหรือไม่และเป็นไปตามอำนาจหน้าที่หรือไม่ ประชาชนพึงพอใจหรือไม่ สิ่งของ วัสดุ ครุภัณฑ์ การดำเนินการต่างๆ มีสภาพหรือลักษณะถูกต้อง คงทน ถาวร สามารถใช้การได้ตามวัตถุประสงค์หรือไม่ ซึ่งเป็นไปตามหลักประสิทธิผล (Effectiveness) ผลการปฏิบัติราชการที่บรรลุวัตถุประสงค์และเป้าหมายของแผนการปฏิบัติราชการตามที่ได้รับงบประมาณมาดำเนินการ รวมถึงสามารถเทียบเคียงกับส่วนราชการหรือหน่วยงาน ๒) วิเคราะห์ผลกระทบ/สิ่งที่กระทบ (Impact) โครงการที่ดำเนินการในเชิงคุณภาพ (Qualitative)	๑๐	
๔. แผนงาน และ ยุทธศาสตร์การพัฒนา	๑) วิเคราะห์แผนงาน งาน ที่เกิดจากด้านต่างๆ มีความสอดคล้องกับยุทธศาสตร์ขององค์กรปกครองส่วนท้องถิ่นในมิติต่างๆ จนนำไปสู่การจัดทำโครงการพัฒนาท้องถิ่นโดยใช้ SWOT Analysis/Demand (Demand Analysis)/Global Demand/Trend หรือหลักการบูรณาการ (Integration) กับองค์กรปกครองส่วนท้องถิ่นที่มีพื้นที่ติดต่อกัน ๒) วิเคราะห์แผนงาน งาน ที่เกิดจากด้านต่างๆ ที่สอดคล้องกับการแก้ไขปัญหาความยากจน หลักประกันรัฐ และหลักปรัชญาเศรษฐกิจพอเพียง และโดยเฉพาะเศรษฐกิจพอเพียงท้องถิ่น (ด้านการเกษตรและแหล่งน้ำ) (Local Sufficiency Economy Plan : LSEP)	๑๐	

ประเด็นการพิจารณา	รายละเอียดหลักเกณฑ์	คะแนนเต็ม	คะแนนที่ได้
<p>๕. โครงการพัฒนา</p> <p>๕.๑ ความชัดเจนของชื่อโครงการ</p>	<p>ควรประกอบด้วยข้อมูลดังนี้</p> <p>เป็นโครงการที่มีวัตถุประสงค์สนองต่อแผนยุทธศาสตร์การพัฒนาขององค์กรปกครองส่วนท้องถิ่นและดำเนินการเพื่อให้การพัฒนาบรรลุตามวิสัยทัศน์ขององค์กรปกครองส่วนท้องถิ่นที่กำหนดไว้ ชื่อโครงการมีความชัดเจน มุ่งไปเรื่องใดเรื่องหนึ่ง อ่านแล้วเข้าใจได้ว่าจะพัฒนาอะไรในอนาคต</p>	<p>๖๐</p> <p>(๕)</p>	
<p>๕.๒ กำหนดวัตถุประสงค์สอดคล้องกับโครงการ</p>	<p>มีวัตถุประสงค์ชัดเจน (clear objective) โครงการต้องกำหนดวัตถุประสงค์สอดคล้องกับความเป็นมาของโครงการ สอดคล้องกับหลักการและเหตุผล วิธีการดำเนินงานต้องสอดคล้องกับวัตถุประสงค์ มีความเป็นไปได้ชัดเจน มีลักษณะเฉพาะเจาะจง</p>	<p>(๕)</p>	
<p>๕.๓ เป้าหมาย (ผลผลิตของโครงการ) มีความชัดเจนนำไปสู่การตั้งงบประมาณได้ถูกต้อง</p>	<p>สภาพที่อยากให้เกิดขึ้นในอนาคตเป็นทิศทางที่ต้องไปให้ถึงเป้าหมายต้องชัดเจน สามารถระบุจำนวนเท่าไร กลุ่มเป้าหมายคืออะไร มีผลผลิตอย่างไร กลุ่มเป้าหมาย พื้นที่ดำเนินงาน และระยะเวลาดำเนินงานอธิบายให้ชัดเจนว่าโครงการนี้จะทำที่ไหน เริ่มต้นในช่วงเวลาใดและจบลงเมื่อไร ใครคือกลุ่มเป้าหมายของโครงการ หากกลุ่มเป้าหมายมีหลายกลุ่ม ให้ออกชัดเจนไปว่าใครคือกลุ่มเป้าหมายหลัก ใครคือกลุ่มเป้าหมายรอง</p>	<p>(๕)</p>	
<p>๕.๔ โครงการมีความสอดคล้องกับแผนยุทธศาสตร์ ๒๐ ปี</p>	<p>โครงการสอดคล้องกับ (๑) ความมั่นคง (๒) การสร้างความสามารถในการแข่งขัน (๓) การพัฒนาและเสริมสร้างศักยภาพคน (๔) การสร้างโอกาสความเสมอภาคและเท่าเทียมกันทางสังคม (๕) การสร้างการเติบโตบนคุณภาพชีวิตที่เป็นมิตรต่อสิ่งแวดล้อม (๖) การปรับสมดุลและพัฒนาาระบบการบริหารจัดการภาครัฐ เพื่อให้เกิดความมั่นคง มั่งคั่ง ยั่งยืน</p>	<p>(๕)</p>	
<p>๕.๕ เป้าหมาย (ผลผลิตของโครงการ) มีความสอดคล้องกับแผนพัฒนาเศรษฐกิจและสังคมแห่งชาติ</p>	<p>โครงการมีความสอดคล้องกับแผนพัฒนาเศรษฐกิจและสังคมแห่งชาติ ฉบับที่ ๑๒ โดย (๑) ยึดหลักปรัชญาของเศรษฐกิจพอเพียง (๒) ยึดคนเป็นศูนย์กลางการพัฒนา (๓) ยึดวิสัยทัศน์ภายใต้ยุทธศาสตร์ชาติ ๒๐ ปี (๔) ยึดเป้าหมายอนาคตคนไทย ๒๕๗๙ (๕) ยึดหลักการนำไปสู่การปฏิบัติให้เกิดผลสัมฤทธิ์อย่างจริงจังใน ๕ ปีที่ต่อยอดไปสู่ผลสัมฤทธิ์ที่เป็นเป้าหมายระยะยาว ภายใต้แนวทางการพัฒนา (๑) การยกระดับศักยภาพการแข่งขันและการหลุดพ้นกับดักรายได้ปานกลางสู่รายได้สูง (๒) การพัฒนาศักยภาพคนตามช่วงวัยและการปฏิรูประบบเพื่อสร้างสังคมสูงวัยอย่างมีคุณภาพ (๓) การลดความเหลื่อมล้ำทางสังคม (๔) การรองรับการเชื่อมโยงภูมิภาคและความเป็นเมือง (๕) การสร้างความเจริญเติบโตทางเศรษฐกิจและสังคมอย่างเป็นมิตรกับสิ่งแวดล้อม (๖) การบริหารราชการแผ่นดินที่มีประสิทธิภาพ</p>	<p>(๕)</p>	
<p>๕.๖ โครงการมีความสอดคล้องกับ Thailand ๔.๐</p>	<p>โครงการมีลักษณะหรือสอดคล้องกับการปรับเปลี่ยนโครงสร้างเศรษฐกิจ ไปสู่ Value-Based Economy หรือเศรษฐกิจที่ขับเคลื่อนด้วยนวัตกรรม ทำน้อยได้มาก เช่น (๑) เปลี่ยนจากการผลิตสินค้า โภคภัณฑ์ ไปสู่สินค้าเชิงนวัตกรรม (๒) เปลี่ยนจากการขับเคลื่อนประเทศด้วยภาคอุตสาหกรรม ไปสู่การขับเคลื่อนด้วยเทคโนโลยี ความคิดสร้างสรรค์ และนวัตกรรม (๓) เปลี่ยนจากการเน้นภาคการผลิตสินค้า ไปสู่การเน้นภาคบริการมากขึ้น รวมถึงโครงการที่เติมเต็มด้วยวิทยาการ ความคิดสร้างสรรค์ นวัตกรรม วิทยาศาสตร์ เทคโนโลยี และการวิจัยและพัฒนา แล้วต่อยอดความได้เปรียบเชิงเปรียบเทียบ เช่น ด้านเกษตร เทคโนโลยีชีวภาพ สาธารณสุข วัฒนธรรม ฯลฯ</p>	<p>(๕)</p>	

ประเด็นการพิจารณา	รายละเอียดหลักเกณฑ์	คะแนนเต็ม	คะแนนที่ได้
๕. โครงการพัฒนา (ต่อ) ๕.๗ โครงการสอดคล้องกับยุทธศาสตร์จังหวัด	โครงการพัฒนาท้องถิ่นมีความสอดคล้องกับห้วงระยะเวลาของแผนพัฒนาจังหวัดที่ได้กำหนดขึ้น เพื่อขับเคลื่อนการพัฒนาท้องถิ่นเสมือนหนึ่งการขับเคลื่อนการพัฒนาจังหวัด ซึ่งไม่สามารถแยกส่วนใดส่วนหนึ่งออกจากกันได้ นอกจากนี้โครงการพัฒนาท้องถิ่นต้องเป็นโครงการเชื่อมต่อหรือเดินทางไปด้วยกันกับยุทธศาสตร์จังหวัดที่กำหนดขึ้นที่เป็นปัจจุบัน	(๕)	
๕.๘ โครงการแก้ไขปัญหาความยากจนหรือการเสริมสร้างให้ประเทศชาติมั่นคง มั่งคั่ง ยั่งยืน ภายใต้หลักปรัชญา	เป็นโครงการที่ดำเนินการภายใต้พื้นฐานความพอเพียงที่ประชาชนดำเนินการเองหรือร่วมดำเนินการ เป็นโครงการจตุรยอดและขยายได้ เป็นโครงการที่ประชาชนต้องการเพื่อให้เกิดความยั่งยืน ซึ่งมีลักษณะที่จะให้ท้องถิ่นมีความมั่นคง มั่งคั่ง ยั่งยืน เป็นท้องถิ่นที่พัฒนาแล้ว ด้วยการพัฒนาตามปรัชญาเศรษฐกิจพอเพียง และเศรษฐกิจพอเพียงท้องถิ่น (ด้านการเกษตรและแหล่งน้ำ) (LSEP)	(๕)	
๕.๙ งบประมาณ มีความสอดคล้องกับเป้าหมาย (ผลผลิตของโครงการ)	งบประมาณโครงการพัฒนาจะต้องคำนึงถึงหลักสำคัญ ๕ ประการในการจัดทำโครงการได้แก่ (๑) ความประหยัด (Economy) (๒) ความมีประสิทธิภาพ (Efficiency) (๓) ความมีประสิทธิภาพ (Effectiveness) (๔) ความยุติธรรม (Equity) (๕) ความโปร่งใส (Transparency)	(๕)	
๕.๑๐ มีการประมาณการราคาถูกต้องตามหลักวิธีการงบประมาณ	การประมาณการราคาเพื่อการพัฒนาต้องให้สอดคล้องกับโครงการถูกต้องตามหลักวิชาการทางช่าง หลักของราคากลาง ราคากลางท้องถิ่น มีความโปร่งใสในการกำหนดราคาและตรวจสอบได้ในเชิงประจักษ์ มีความคลาดเคลื่อนไม่มากกว่าหรือไม่ต่ำกว่าร้อยละห้าของการนำไปตั้งงบประมาณรายจ่ายในข้อบัญญัติ/เทศบัญญัติ เงินสะสม หรือรายจ่ายพัฒนาที่ปรากฏในรูปแบบอื่นๆ	(๕)	
๕.๑๑ มีการกำหนดตัวชี้วัด (KPI) และสอดคล้องกับวัตถุประสงค์และผลที่คาดว่าจะได้รับ	มีการกำหนดดัชนีชี้วัดผลงาน (Key Performance Indicator : KPI) ที่ สามารถวัดได้ (measurable) ใช้บอกประสิทธิผล (effectiveness) ใช้บอกประสิทธิภาพ (efficiency) ได้ เช่น การกำหนดความพึงพอใจ การกำหนดร้อยละ การกำหนดอันเกิดจากผลของวัตถุประสงค์ที่เกิดขึ้นที่ ได้รับ (การคาดการณ์ คาดว่าจะได้รับ)	(๕)	
๕.๑๒ ผลที่คาดว่าจะได้รับสอดคล้องกับวัตถุประสงค์	ผลที่ได้รับเป็นสิ่งที่เกิดขึ้นได้จริงจากการดำเนินการตามโครงการพัฒนา ซึ่งสอดคล้องกับวัตถุประสงค์ที่ตั้งไว้ การได้ผลหรือผลที่เกิดขึ้นจะต้องเท่ากับวัตถุประสงค์หรือมากกว่าวัตถุประสงค์ ซึ่งการเขียนวัตถุประสงค์ควรคำนึงถึง (๑) ความเป็นไปได้และมีความเฉพาะเจาะจง ในการดำเนินงานตามโครงการ (๒) วัดและประเมินผลระดับของความสำเร็จได้ (๓) ระบุสิ่งที่ต้องการดำเนินงานอย่างชัดเจนและเฉพาะเจาะจงมากที่สุด และสามารถปฏิบัติได้ (๔) เป็นเหตุเป็นผล สอดคล้องกับความเป็นจริง (๕) ส่งผลต่อการบ่งบอกเวลาได้	(๕)	
รวมคะแนน		๑๐๐	

๗. การวัดผลในเชิงปริมาณและเชิงคุณภาพ

โดยใช้รูปแบบเชิงพรรณนา ซึ่งสามารถแสดงได้ทั้งการอธิบายเชิงสถิติ รูปภาพ กราฟ ข้อมูลต่าง ๆ จาก

๗.๑ ใช้แบบสำหรับการติดตามและประเมินผลเชิงปริมาณและคุณภาพ

- (๑) แบบตัวบ่งชี้การปฏิบัติงาน (Performance Indicators)
 (๒) แบบบัตรคะแนน (Scorecard Model) แบบบัตรคะแนน หรือ Scorecard Model
 ของ Kaplan & Norton
- (๓) แบบมุ่งวัดผลสัมฤทธิ์ (Result Framework Model (RF))
 (๔) แบบเชิงเหตุผล (Logical Model) ตัวแบบเชิงเหตุผล หรือ Logical Model
 (๕) แบบวัดกระบวนการปฏิบัติงาน (Process Performance Measurement System (PPMS)) ระบบการวัดกระบวนการปฏิบัติงานหรือ PPMS
- (๖) แบบการประเมินโดยใช้วิธีการแก้ปัญหาหรือเรียนรู้จากปัญหาที่เกิดขึ้นหรือ Problem-Solving Method
- (๗) แบบการประเมินแบบมีส่วนร่วม (Participatory Methods)
 (๘) แบบการประเมินผลกระทบ (Impact Evaluation)
 (๙) แบบการประเมินความเสี่ยง (Risk Assessment Model)
 (๑๐) แบบการประเมินตนเอง (Self-assessment Model) และ
 (๑๑) แบบอื่น ๆ ที่องค์กรปกครองส่วนท้องถิ่นกำหนดขึ้น ทั้งนี้ต้องอยู่ภายใต้กรอบตามข้อ (๑)-(๑๐) หรือเป็นแบบผสมก็ได้
- ๗.๒ เชิงปริมาณ (Quantity) คุณภาพ (Quality) ผลที่ได้จริง ๆ คืออะไร ค่าใช้จ่าย (Cost) เวลา(Time) เป็นไปตามที่กำหนดไว้หรือไม่
- ๗.๓ ประชาชนได้ประโยชน์อย่างไรหรือราชการได้ประโยชน์อย่างไร
- ๗.๔ วัดผลนั้นได้จริงหรือไม่ หรือวัดได้เท่าไร (Key Performance Indicators : KPIs)
- ๗.๕ ผลกระทบ (Impact)

๘. ข้อเสนอแนะในการจัดทำแผนพัฒนาท้องถิ่นในอนาคต

๘.๑ ผลกระทบนำไปสู่ออนาคต

ในทฤษฎีทางวิชาการการจัดการ ซึ่งว่า องค์กรต่างๆไม่ว่าจะเป็นองค์กรภาครัฐหรือองค์กรภาคเอกชนจะพัฒนา เติบโตและอยู่รอดได้ต้องมีการปรับตัวให้เข้ากับการเปลี่ยนแปลงของสภาพแวดล้อมภายนอก ๔ ประการ (PEST) ประกอบด้วย

- (๑) การเมือง (Political Component = P)
- (๒) เศรษฐกิจ (Economic Component = E)
- (๓) สังคมและวัฒนธรรม (Sociocultural Component = S)
- (๔) เทคโนโลยี (Technological Component = T)

องค์การบริหารส่วนตำบลสระ มีฐานะเป็นองค์กรภาครัฐองค์กรหนึ่ง จึงมีความจำเป็นที่จะต้องมีความสามารถในการปรับตัวให้เข้ากับการเปลี่ยนแปลงของสิ่งแวดล้อมต่างๆ ๔ ประการดังที่ได้กล่าวมาแล้วข้างต้น เพื่อให้องค์กรพัฒนาเติบโตและอยู่รอดต่อไปได้ วิสัยทัศน์ในการปฏิบัติงานในองค์กรปกครองส่วนท้องถิ่นต้องวิเคราะห์คามสิ่งแวดล้อมที่จะเปลี่ยนแปลงไปทั้ง ๔ ประการดังนี้

(๑) การปรับตัวให้เข้ากับการเมือง (Political Component) ที่เปลี่ยนแปลง

หากกล่าวถึงการปกครองของไทยในปัจจุบัน อาจแบ่งระดับการเมืองออกได้เป็น ๒ ระดับ ได้แก่การเมืองระดับชาติ และการเมืองระดับท้องถิ่น การเมืองระดับชาติ ได้แก่การเมืองระดับรัฐบาล

สมาชิกสภาผู้แทนราษฎร สมาชิกวุฒิสภา ในส่วนของการเมืองระดับท้องถิ่น นั้นยังสามารถแบ่งแยกย่อยออกได้เป็นหลายประเภท เช่น การเมืองของ อบจ. เทศบาล หรือ อบต. หรือแม้กระทั่งการเมืองทั้งในระดับหมู่บ้านที่จะต้องมีการเลือกตั้งผู้ใหญ่บ้านโดยราษฎรในหมู่บ้านนั้นๆ เป็นต้น

ในสภาพข้อเท็จจริงปัจจุบันและผลงานวิจัยต่างๆที่เกี่ยวข้องต่างชี้ว่าการเมืองในระดับชาติ ยังมีอิทธิพลต่อการเมืองในระดับท้องถิ่นอยู่หลายประการ เช่น การเลือกตั้งในระดับท้องถิ่นต้องอาศัยภาพลักษณ์ของพรรคการเมืองระดับชาติเพื่อช่วยในการหาเสียง การให้เงินอุดหนุนเฉพาะกิจจากส่วนกลางมายังองค์กรปกครองส่วนท้องถิ่นโดยเลือกให้เฉพาะท้องถิ่นที่เป็นพรรคพวกเดียวกันกับราชการส่วนกลาง

ในอนาคต อำนาจหน้าที่และบทบาทของนักการเมืองท้องถิ่นและข้าราชการท้องถิ่นจะเป็นอย่างไรนั้น ส่วนหนึ่งก็ขึ้นอยู่กับสิ่งแวดล้อมทางการเมือง โดยเฉพาะอย่างยิ่งอิทธิพลจากการเมืองระดับชาติซึ่งถ่ายทอดออกมาเป็นนโยบายของรัฐที่มีต่อ อบต. ซึ่งมีกลั้วสลับเปลี่ยนแปลงกันเป็น ๒ กรณี กล่าวคือการรวมอำนาจการปกครอง หรือการกระจายอำนาจการปกครอง ดังนั้น ผู้ที่จะปฏิบัติงานใน อบต. จึงจำเป็นที่จะต้องทราบความเคลื่อนไหวของนโยบายของรัฐตลอดเวลา เพื่อการบริหารจัดการ อบต.ให้เข้ากับสภาพการณ์ดังกล่าวที่เปลี่ยนแปลงตลอดเวลา

(๒) การปรับตัวเข้ากับเศรษฐกิจ (Economic Component)

เมื่อสภาพเศรษฐกิจโดยรวมของประเทศตกต่ำ ทำให้ประชาชนยากจนเพิ่มขึ้นเป็นสาเหตุของปัญหา อื่นๆที่กระทบต่อ อบต. ตามมาไม่ว่าจะเป็นปัญหาเสพติด ปัญหาประชาชนเรียกร้องในสิ่งที่สามารถแก้ไขเฉพาะหน้า มากกว่าสิ่งที่แก้ไขปัญหาได้อย่างยั่งยืน เช่น ต้องการผ้าห่มกันหนาวฟรี และของอื่นๆฟรี จาก อบต. เป็นต้น ซึ่งสวนทางกับระเบียบกฎหมาย และการตรวจสอบอย่างเข้มขันของสำนักงานตรวจเงินแผ่นดิน ที่พยายามจำกัดขอบเขตการตัดสินใจขององค์กรปกครองส่วนท้องถิ่นในเรื่องของการแจกของให้แก่ประชาชน

อีกปัญหาหนึ่งประชาชนอาจขาดการมีส่วนร่วมทางการเมืองกับ อบต. เพราะต้องเอาเวลาไปทำงานหาเงิน เพื่อปากท้องของตนเองก่อนรวมถึงปัญหาความยากจนของประชาชน จะสร้างความนิยมให้กับนโยบายประชานิยมไปโดยปริยาย ซึ่งอาจส่งผลกระทบในทางลบในระยะยาว โดยเฉพาะอย่างยิ่งเป็นการส่งเสริมลักษณะนิสัยการพึ่งพิงรัฐ

ดังนั้น การสร้างกระบวนการทัศนคติทางความคิดให้แก่ประชาชนตามหลัก ”ตนเป็นที่พึ่งแห่งตน” และ “ปรัชญาเศรษฐกิจพอเพียง” ควรเป็นสิ่งสำคัญที่นักบริหาร อบต. ควรให้ความสนใจที่จะส่งเสริมและพัฒนาในประเด็นนี้

(๓) สังคมและวัฒนธรรม (Sociocultural Component)

ชุมชนแต่ละชุมชนมีสภาพทางสังคมและวัฒนธรรมที่แตกต่างกัน ดังนั้น การปฏิบัติงานในแต่ละพื้นที่ก็ต้องเผชิญกับสภาพทางสังคม วัฒนธรรม ศาสนา และความเชื่อที่แตกต่างกัน โดยให้ความสำคัญกับคนในท้องถิ่น การพัฒนาจะต้องเกิดจากความต้องการของชาวบ้าน เพื่อประโยชน์ของชาวบ้านเอง ดังคำพูดที่ว่า “คำตอบอยู่ที่หมู่บ้าน” ยุทธศาสตร์การพัฒนานี้มีหลักการสำคัญ ๕ ประการ คือ

๑. หลักการพึ่งตนเอง ซึ่งมีหลักการสำคัญ คือ “การพออยู่พอกิน”
๒. ปรับเปลี่ยนวิธีการผลิต จากเพื่อการพาณิชย์ เป็นการผลิตเพื่อยังชีพ โดยมี เป้าหมายเพื่อกินเพื่อใช้ เมื่อมีส่วนเกินจึงนำออกขาย และต้องกระจายการผลิตในครัวเรือนเพื่อลดความเสี่ยงและเพิ่มความมั่นคงแห่งชีวิต

๓. พัฒนาบนพื้นฐานของวัฒนธรรมชุมชน
๔. ให้ความสำคัญกับภูมิปัญญาชาวบ้าน
๕. รวมกลุ่มเพื่อจัดตั้งองค์กรชุมชนหรือองค์กรชาวบ้าน เพื่อสร้างความเข้มแข็งและอำนาจ

ต่อรองของภาคประชาชน

(๔) เทคโนโลยี (Technological Component)

ในปัจจุบันกรมส่งเสริมการปกครองท้องถิ่นมีนโยบายส่งเสริมการพัฒนาบุคลากรโดยการฝึกอบรมอยู่เป็นประจำ เช่น การฝึกอบรมการใช้คอมพิวเตอร์โปรแกรมต่างๆ การฝึกอบรมการจัดทำเว็บไซต์ องค์กร เป็นต้น ประกอบกับกรมส่งเสริมฯ มีเว็บไซต์เผยแพร่ข้อมูลข่าวสารต่างๆ ที่จำเป็นและเกี่ยวข้องกับการปฏิบัติงานของ อปท. ที่ปรับปรุงให้ทันสมัย เช่น การเผยแพร่หนังสือสั่งการผ่านช่องทางการสารบรรณอิเล็กทรอนิกส์ หากพนักงานท้องถิ่นให้ความสำคัญในการอ่านหนังสือสั่งการของกรมส่งเสริมฯ ทางอินเทอร์เน็ตอยู่เป็นประจำ ก็จะนำมาซึ่งการบริหารงานที่มีประสิทธิภาพและไม่ขัดต่อระเบียบ กฎหมาย หนังสือสั่งการที่เปลี่ยนแปลงอยู่ตลอดเวลา

๔.๒ ข้อสังเกต ข้อเสนอแนะ ผลจากการพัฒนา

(รวมถึงองค์ประกอบสำคัญของข้อมูลเพื่อนำไปสู่ข้อเสนอแนะ เป็นต้น)

องค์การบริหารส่วนตำบลสระ มีข้อสังเกต ข้อเสนอแนะ ผลจากการพัฒนาโดยอิงการคาดการณ์ การพัฒนาต่างๆอยู่ภายใต้สิ่งแวดล้อมภายนอกต่างๆ ดังต่อไปนี้

๑) การเปลี่ยนแปลงในประเทศที่จะส่งผลกระทบต่อ อบต.

- รัฐธรรมนูญใหม่จะส่งผลกระทบต่อองค์กรปกครองส่วนท้องถิ่นอย่างไร
- แนวโน้มการยกฐานะจาก อบต. เป็นเทศบาลทั่วประเทศ
- แนวโน้มการควมรวมองค์กรปกครองส่วนท้องถิ่น
- การเพิ่มขึ้นหรือลดลงของการจัดสรรเงินงบประมาณให้ อบต.

๒) การเปลี่ยนแปลงในระดับภูมิภาคที่จะส่งผลกระทบต่อ อบต.

องค์การบริหารส่วนตำบลสระ ได้กำหนดยุทธศาสตร์การพัฒนา ไว้ ๖ ยุทธศาสตร์ นั้น ได้วิเคราะห์การเปลี่ยนแปลงในระดับภูมิภาค ที่จะส่งผลกระทบต่อ องค์การบริหารส่วนตำบลสระ ในยุทธศาสตร์ต่างๆ ดังนี้

ยุทธศาสตร์ที่ ๑ พัฒนาสาธารณสุขและการกีฬา

องค์การบริหารส่วนตำบลสระ ต้องให้ความสำคัญในการพัฒนาสาธารณสุขและการกีฬา การดำเนินงานด้านสาธารณสุขมูลฐาน และสุขภาพที่ดีให้กับประชาชน ตลอดจนการสนับสนุนวัสดุอุปกรณ์ทางการแพทย์ที่จำเป็นในการป้องกันโรคติดเชื้อไวรัสโคโรนา (โควิด-๑๙) เพื่อพัฒนาคุณภาพชีวิตของประชาชนให้มีสุขภาพที่ดี สนับสนุนให้มีสถานที่สำหรับการออกกำลังกายและแข่งขันกีฬา สุขภาพอนามัย และนันทนาการ การจัดให้มีสวนสาธารณะหรือสถานที่พักผ่อนหย่อนใจ

ยุทธศาสตร์ที่ ๒ พัฒนาเศรษฐกิจและการท่องเที่ยว

องค์การบริหารส่วนตำบลสระ ต้องให้ความสำคัญในการพัฒนาระบบเศรษฐกิจและการท่องเที่ยวส่งเสริมให้ประชาชนนอมนำปรัชญาเศรษฐกิจพอเพียงเป็นแนวทางในการดำเนินชีวิตการพัฒนาและปรับปรุงภูมิทัศน์แหล่งท่องเที่ยวไฮสวอยงาม และประชาสัมพันธ์ให้เป็นที่ยุ้จักมากขึ้น ตลอดจนจัดให้มีระบบข้อมูลเพื่อการจัดการท่องเที่ยวอย่างเป็นระบบ

ยุทธศาสตร์ที่ ๓ พัฒนาโครงสร้างพื้นฐาน

องค์การบริหารส่วนตำบลสระ ต้องให้ความสำคัญในการพัฒนาด้านโครงสร้างพื้นฐาน เพื่อรองรับการเปลี่ยนแปลงที่เกิดขึ้น การพัฒนาโครงสร้างพื้นฐานที่สำคัญได้แก่ การก่อสร้างถนน สะพาน ขยายเขตไฟฟ้าเข้าสู่พื้นที่การเกษตร ซ่อมแซมถนนการเกษตรภายในตำบลและเชื่อมโยงถึงตำบลใกล้เคียงด้วย และการบริหารจัดการแหล่งน้ำ อุบโภาค บริโภาคให้กับประชาชนตำบลสระ

ยุทธศาสตร์ที่ ๔ พัฒนาลังคม การศึกษา ศาสนาและวัฒนธรรม

องค์การบริหารส่วนตำบลสระ ต้องให้ความสำคัญในการพัฒนาสังคม การศึกษา การสาธารณสุข ศาสนา และวัฒนธรรม สร้างองค์ความรู้ให้ชุมชน มีภูมิคุ้มกันกำหนดระยะเวลาการพัฒนา เพื่อให้ เกิดความเข้มแข็งของชุมชน จัดการศึกษาทุกระดับ เพื่อพัฒนาประชาชนในท้องถิ่น พัฒนาคุณภาพชีวิตของประชาชน สนับสนุนระบบจัดการสวัสดิการประชาชน รักษาความสงบเรียบร้อยปกป้อง เทิดทูนสถาบันชาติ ศาสนา พระมหากษัตริย์ และเสริมสร้างความปรองดอง สมานฉันท์ของคนในชาติป้องกันและแก้ไขความมั่นคงภายในเสริมสร้างความเข้มแข็งองค์กรประชาชนและพัฒนาศักยภาพด้านความปลอดภัยในชีวิตและทรัพย์สินการป้องกันและบรรเทาสาธารณภัย

ยุทธศาสตร์ที่ ๕ พัฒนาทรัพยากรธรรมชาติและสิ่งแวดล้อม

องค์การบริหารส่วนตำบลสระ ต้องให้ความสำคัญในการบริหารจัดการทรัพยากรธรรมชาติและสิ่งแวดล้อม ส่งเสริมและพัฒนาศักยภาพบุคลากรของ อปท. เพื่อการสนับสนุนการบริหารจัดการพัฒนาศักยภาพชุมชน เพื่อการจัดการทรัพยากรธรรมชาติและคุณภาพสิ่งแวดล้อมอย่างมีประสิทธิภาพอนุรักษ์และการบริหารจัดการทรัพยากรธรรมชาติและจัดการสิ่งแวดล้อมเพื่อความยั่งยืน

ยุทธศาสตร์ที่ ๖ พัฒนาการเมืองการบริหาร

องค์การบริหารส่วนตำบลสระ ต้องให้ความสำคัญในการส่งเสริมการบริหารจัดการตามหลักธรรมาภิบาลบริหารจัดการองค์กร ตามหลักธรรมาภิบาลส่งเสริมสนับสนุนการสร้างเวทีเรียนรู้และการมีส่วนร่วมของประชารัฐพัฒนาสมรรถนะขององค์กร และบุคลากรเพื่อการบริหารจัดการที่ดีและมีประสิทธิภาพส่งเสริมสนับสนุนการบูรณาการการทำงาน และพัฒนาศักยภาพขององค์กรปกครองส่วนท้องถิ่น